蘇州四擺渡 張慎甫瘋科來申 每逢舊歷初一初六十一十六念一念六下午四點鐘開診八點鐘止在申英界浙江路老垃圾橋南板木號隔壁三百八十四號內診掛號處啓 A1880

金針 黃石屏先生由通回滬 仍寓英界後馬路致遠街開泰棧念五號每日上午十點鐘起應診 掛號處啓 1779

新申報

HSIN SHUN PAO

第一百四十四號

今日四張 售大洋二分四厘

中華民國六年四月二十日

20 th. APRIL 1917

夏曆丁巳閏二月二十九日星期五

館設上海望平街一五八•九號

電話總管理五十號 營業部五一號

定報價目 三月二元四角 六月四元八角 全年九元六角 日本同歐美倍 報資先惠郵票九五

廣告刊例 頭等二行起刊 行一元七角 後幅一行三角 日四角起 八日二角五 方格五十字 首日五五起 八日二起 蓆寸三次 首尺八寸 英寸二寸 刊每寸首日 角五分一次 八日起角二半

本報九江分館啓事

本館爲謀各界便利起見特在九江新安里新安會館內設立分館凡愛閱本報及惠登廣告諸君請就近接洽辦理爲荷專此奉布諸希公鑒

華洋德律風公司廣告

謹啓者現以電話機一時運輸未能克日到滬致無以應任拋歉歉公司特將現欲裝機之各戶一一登記入冊一俟新機到滬再爲裝置至現有用戶欲將已裝之電話機移置他處改裝電線等仍照向章辦理並無更改特此告諸希公鑒

同濟德文醫工學校學生敬謝金星人壽保險公司南洋兄弟烟草公司廣告

司之實行高義令人傾感者也同濟德文醫工學校本年春仲突遭解散於時居近滬瀆者樸被而遄歸來自他鄉者顚天而罔措業籌分賑驚鳥無依乎時樂此施者義氣感於雲天而受者感情淪於肺腑奚事隔旬餘鄉教育部維持移入吳淞公學兩公司更爲籌援之以手蹤跡幸免於飄流建塔者必合其尖功德更臻乎圓滿學生等躬叨厚惠願揚仁風睎漢代之八廚名高史乘養朱家之百士風動寰瀛謹布報章用申謝悃 全體學生公啓 A1825

金星水火保險公司賠欵迅速

謹啓者小號於本月八日因鄰失慎被焚幸曾向金星公司保有火險銀四千五百兩內有特保公司二千兩災後蒙該公司派員勘驗確實立即如數賠足毫無留難足徵該公司辦事妥實信用昭著特登報以誌鳴謝並爲投保火險者告焉 蘇州吊橋大街大昌祥號謹啓 A1827

時中鐘表眼鏡公司

◎陰曆三月初一日◎正式開帳

本公司自成立以來所售各貨頗蒙各界信用顧創辦伊始不無缺點茲居開張之期特向外洋總公司運到各種鐘表光學眼鏡鑽石首飾等一應美備陰歷三月朔日起所售各貨定價特別從廉非市上同業家所比擬也務請從速惠顧爲幸 上海英大馬路香粉弄對面本公司啓 A1886

王善卿君鑒

鄙人前代經手借欵三百元除收過一百二十七元尚短一百七十三元屢催無着執事乃以冊頁二件暫抵事隔兩月不來取贖今特限執事三日前來贖取逾期定交前途賣去不敷仍向執事追取特此聲明以免後悔 甯雨門啓 A1819

美興公司啓事

本公司設於上海黃浦灘四號開辦以來營業日見擴充現復敦請沈聯芳君豐蒲朗君（Mr. F. G. Boulon）史密司君（Mr. F. T. Smith）分任本公司各部事件官商各界如承惠顧不勝歡迎恐未周知特再布告

請看時醫陸慕君之可惡

中醫陸慕君向設診所於南市董家渡宋存德藥號於本月十六號因小兒有疾於午後二時携至該處就診當時付給醫金掛號第二十四號坐待至五時二十分猶未見該醫涖診所僕因另有要事至他處一行五時三刻仍返診所等候詢掛號處則云先生已經來過爾可明日再來云云鄙僕離診所爲時近二十五分而該醫竟能將十三人診畢事之可詫誕過於此僕興掛號處理論反出不遜之言能勿令人憤恨夫醫生當以濟世爲懷而該醫竟以欺騙爲事實可惡已極該醫者鑒諸 大南門浦宅啓

中國明明眼鏡公司

農商部註冊奬勵

陰曆閏二月初一日始 特別優待廉價一月 一律照碼對折 A1333

中華眼鏡公司最新發明克羅克推廣

農商部一等獎

陰曆閏二月初七日始 特別優待廉價一月 一律照碼對折 南京路三九三號 電話二一二二

德大綢緞局

上海大馬路石路口 閏月念七正式開張放盤

本局推廣營業起見上年冬月遷設英大馬路石路口雙開間門面因佈置尚未完備先行交易貨美價廉劃一克已承蒙各界贊許茲籌備完全正式開張特將最新各式綢緞機紗熟羅紡綢湖縐之色色俱全無美不臻特別平價一月期內一律再扣九五折以廣招徠碼無加惟望紳商各界光臨不勝歡迎之至電話一千七百八十四號 本主人啓 A179

新世界出賣月月票

▲不費一只洋 ▲可作十年游

新世界之所以能成爲今日之新世界者。却爲新世界越開越新。日日新。又日新。月異而歲不同。漸漸將人人理想中所欲見欲聞之游藝。一一佈置無遺。耳而且處處爲游客便利上着手。比人家格外想得周到。今更爲游客想出一大便利而特便利之一法。曰發賣月月票是。常買新世界月月票可以天天白相相新世界。可以白白相相新世界。白白相之外。還可以白相出本來。還要帶利錢。要曉得是何道理。且看買月月票之利益。（一）第一個月一張票價洋四元。如果接下去連買不斷。每月每張只取三元。可以坐電梯上下。而且不論次數。（二）月月票連買滿一年中無一月之間斷者。可得編號紀念劵一紙。贈彩自五元至十五元不等。對號取物。中斷者無贈品。（三）買月月票蟬聯不斷滿五年者。除每年贈送紀念劵對號取物外。第五年滿期時。另有値洋一百元之特贈品奉酬。如不願取物。則奉送現洋一百元。如現洋及特贈品一概不取。連下再買月月票五年。湊滿十年者。除每年贈送紀念劵對號取物外。至第十年期滿後。另有値洋三百元之特贈品可得。如不欲取物。可取洋三百元。（四）月月票有票袋。進門時將票交收票人。出門時以票袋爲憑。向收票人取囘原票。手續極簡。此項票子或票袋如有遺失。可來關照。以便代爲訪查。惟不能補給。 諸君請計算一計算。如此便宜事。辦得那光景。海上多少游藝場。表面家家相仿。內容大大兩樣。漫說新世界地位相當。空氣好。寬敞爽亮。有益於衛生。而且佈置法着實得當。無恍惚迷離雜亂零落之患。吾國人素苦无一處完完全全之游藝場。新世界却力求完全。精進不已也。一分精神一分財。又可說一分精神一分才。財也才也。關係家國。關係社會。豈淺少哉。各界人士若終日勤勞。而无高雅不俗不嘈雜之游藝場以散悶。則精神上那得愉快。欲求精神上之愉快。請到我新世界來。欲常求精神上之愉快。請到我新世界買月月票來。

即日起在新世界賬房發行購者從速 A1812

沈孫氏聲明斷不承認沈鴻基等爲嗣孫之緊要告白

謹啓者氏向住青浦北門外蔡家浜村自夫森三逝世至今已四十餘年氏承受故夫遺產有完全所有權僅生一女早經遺嫁氏居鄉間向係獨自過活去年以料理債務不得已棄賣自田二十餘畝忽有堂姪孫沈鴻基等兄弟見氏棄賣田畝先來索借洋元氏未應允遂以驅賣祖產爲詞憑空將楊凌氏誣控經氏與沈鴻基等雙方控訴當奉張知事開庭集訊近已接到堂論代判查此案係沈鴻基兄弟之私親戴禮門一混名吃飽坑蛆）一人主謀教唆慫恿指使多方架誣最爲出力其用心奸險實令人不可思議但楊凌氏並未作中安有賣買契可查豈能憑空誣蠛若徐允石自認公親氏未承認斷無片面徇私而可認爲公親之理沈翁南係氏族姪雙目早經失明是已自失完全之人格律無可出而干涉他人之事此外沈氏親族屬在讀書明理諸人於此事概不與聞更無有全體之可言今乃接奉判詞於氏已損失個人完全所有權其中種種不服之點自當依法上訴茲亦無庸贅辯一詞惟外人不察遂有認沈鴻基等兄弟爲氏嗣孫者殊不知如此違忤其平日情形姑勿具論即此次居然以嗣孫名義與氏迭次控訴又復與氏當庭對質所有氏名下去冬應收之租竟被四處拉收致氏應完漕粮至今無從完納使氏今年無以爲生試思天下有此等違忤之幼輩而尚可認爲嗣孫乎無論沈鴻基等之故父冠羣當時本未正式承嗣立有嗣據即使果屬承嗣或再進一步言爲氏所自出之子若孫如此違忤逐不認爲孫亦誰得而議其後者總之氏承受故夫遺產依據法律有完全處分財產權苦未生子應由何人承嗣擇賢擇愛當俟此案終結氏自有主裁正無庸他人出而越俎氏雖年邁獨住鄉間尚冀安靜數年稍延殘喘如此幼輩實不堪其蠻橫滋擾事關風俗人心豈能逆來順受爲此將不能承認緣由登報聲明伏維公鑒

七十四歲邁寡沈孫氏哭訴

兩腋狐臭藥

腋下狐臭患者甚衆其氣難聞茲製此藥每洗擦於腋下不久則濁氣全消大瓶一元中瓶五角小瓶三角 上海外白大橋北堍大英醫院製

經售棕欖香皂者均鑒

本行是月所發出之棕欖香皂無論本埠外埠概有獎劵見贈邇因陽歷本月二十一日乃係開彩之期各處劵根概宜寄來因以爲日無幾蓋前發出者爲數甚多不能一一致函通告以故登諸報端請各埠經售客家將此劵之根或未售出之劵望速寄下以便對號爲盼開彩之後當再有條陳復出特此預告 愼昌洋行西藥部謹白 B369

上海銀樓公所廣告

楊慶和福記 老慶雲牲記 北慶雲仁記 楊慶和久記 老寶成振記 楊慶和發記 景福元記 寶成裕記 裘天寶德記 南鳳祥和記 方九霞成記 裘天寶禮記 老鳳祥裕記 新鳳祥德記 費文元裕記 寶成德記

謹啓者竊吾滬銀樓同業開創之始祇有九牌在前清咸豐七年同行規定每一牌號可以分設兩家迄今已逾百載楊慶和等照章分設今共計十六家貨眞價實誠信素著曾經商會註冊故凡本埠如有巧立名目隱戤九牌者稟官究罰如九牌有在外埠開設者無論吾另立記號均不入上海同行至於外埠或有與上海九牌中字樣相同者更與本公所無關是係總之吾業重要首在焊金之互換除本埠九牌十六家此外概不互換焊金以杜魚目混珠務希各界注意爲禱特此布告再九牌中除慶福星一牌尙未釐設外謹將十六家牌記如左 A1805

金星人壽保險有限公司廣告

●挽回利權● ●舒活經濟● ●提倡儲蓄● ●彌補缺憾●

總董唐紹儀 協理易次乾 總理盧信 副主席董事會 張平夫 總公司上海四川路一百二十七號 電話四二六一號 A1689

志摩合衆橡樹有限公司廣告

本公司茲定本年陽歷四月三十號（即禮拜一）下午三點半鐘在南京路十三號舉行第五次股東常年大會凡向本公司過戶者自四月廿三號至四月三十號八日之內暫時停止 總經理德隆洋行奉董事會命啓 B373

西門蒲橡樹地產有限公司廣告

本公司茲定本年陽歷四月二十五日（即禮拜三）下午四句鐘在南京路十三號舉行第四次股東常年大會凡向本公司過戶者自四月十七至四月二十五日九日之內暫時停止 總經理德隆洋行奉董事會命謹啓 B362

振勝烟廠同行公鑒

本廠創辦以來以提倡國貨之熱誠備承愛國諸君之購吸故歷售各種香烟成績昭著社會人士交口贊美生意非常發達因之中外風行去年發行之黃包車牌香烟尤蒙致生疑忌之總之本廠同行諸君切勿輕信謠傳各種香烟惟有手段防不勝防或謠言停製種種破壞登報通告敬請愛國諸君在事之希伏末亮鑒 斷無停製 振勝烟廠敬啓 A1787

振勝香烟廠緊要廣告

近年以來我同胞愛國之心極其發達諸君不信可以愛吸本國香烟爲証即如本廠開辦至今營業之進步殊出意外就上海一隅計之每月銷數已達一千餘箱之多惟商業盛者前年八月發行總統牌香烟去年七月發行黃包車牌去年十月發行紅十字牌價廉物美故官紳商學各界人物均樂購吸每遭人妬忌有奸商冒牌影戲或謠言停製種種破壞手段防不勝防幸在愛吸本廠香烟諸君認明牌號細察烟葉決不致爲彼所欺現在本廠發行垂愛諸君幸賜購吸當知稱稱新牌各有異味也本廠精益求精四種定於陰歷四月中發行所在上海新北門天主堂街同仁里四十一號分發行所在交通路一百三十三號 金十字牌 新總統牌 黎總統牌 黃包車牌 煙味純潔 捲紙上英文RICKSHAW字跡清楚外面紙匣精美印有工筆畫與包車商標伏乞吸者諸君詳加辨別爲感 A1762

九江龍開河同德堂基地公司各股東鑒

啓者本公司清理股揩即行出賣所有各股東務在期內持摺前來本公司經理處接洽一切限登報日起至陰歷三月二十四日止恐未遍知特此聲明幸勿自悞 經理處梅義盛謹啓 C188

交通部上海工業專門學校（原名南洋公學）廿週紀念大會

本校定於陽歷四月廿六七八日開會三天除各界分送入場劵外不過之處尚多倘有各機關團體或個人願來校參觀者儘可來函索取（請附郵票）（本埠一分外埠二分）以便屆期奉寄廿八日晚開同學叙餐會願與會者請廿五日以前先行函知俾得預備臨時納費洋一元此佈 A1784

北京民權報出版露布

同人等不與弗人士相討論政治者數年於茲矣今幸共和再肇民權復伸內政外交端賴研究同人不敏敢將一得之愚貢獻社會秉良心之主張作學理之論究知我罪我俟諸公論茲定於陽歷四月二十日出版紀載分社論命令專電時評緊要新聞本京新聞地方新聞國外紀事專件小說雜俎如荷碩學鴻儒以宏篇巨著見賜者社址北京前門外南新華街

漢俄字典再版出書

此書係前清俄國駐京公使實福君原著因初版蒙各界歡迎不數年銷完當以爲讀者計亟需再版以副下顧之盛意諸君欲研究外交事實及行政軍務商業文件等學者不可不讀此書如蒙購閱定價從廉每部二元五角 寄售處上海商務印書館及各省分館

體育公鑒

體育爲強國之本東西洋教育家莫不盡力提倡我國學校近亦極爲注重敝館爲輔助進行起見歷年運銷美國各種運動器具並將關於運動及體育之圖書或編輯以資應用極承購者稱許茲値東部各大學選派運動員前往日本參預第二次運動大會及滬海道屬各高小學校舉行聯合運動會之際敝館自本月十九日起以一星期爲限特組織運動器具兼圖書展覽會將所有器具及圖書陳列一處以便參觀如蒙諸君移玉惠臨實所歡迎 商務印書館謹啓 A1824

本館編輯說部叢書第三集。前經議定分作數次發售。第一次預約。業於去年發行。凡十九種二十九册。定價七元二角半。預約只收三元半。不及定價之半。大爲社會歡迎。現在各書均已出齊。因更發行第二次預約。辦法一仍前例。第一次未及預約者。得於第二次預約時。併購第一次之書。惟不購第二次者。不得單購第一次。

●第一次目錄

亨利第六遺事	林紓	一册	二角五分
冰蘗餘生記	雙石軒	二册	五角
情窩	林紓	二册	六角
海天情孽	黃七誤	一册	一角八分
香鈎情眼	林紓	二册	六角
名優遇盜記	鄒演公	一册	二角
奇女格露枝小傳	林紓	一册	二角
大荒歸客記	梁禾青	二册	四角
異愛情	瞿心	一册	二角五分
戰場情話	史久成	二册	五角
樹穴金	東鳳鳴	一册	二角五分
銅圜雪恨錄	雙石軒	二册	五角
纖[illegible]仙	林紓	二册	五角五分

●第二次目錄（未完）

冰原探險記	王[illegible]	一册	二角
血痕	生可	一册	二角
蠻花情果	王卓民	二册	六角
詩人解頤語	林紓	二册	五角五分
魔冠浪影	丁宗一	一册	二角五分
懸[illegible]劫	劉澤沛	二册	四角五分
天女離魂記	林紓		近刊
怪手印	陳[illegible]奕		近刊
烟火馬	林紓		近刊
鄉里善人	[illegible]		近刊
社會聲影錄	林紓		近刊
蓬門畫眉錄	[illegible]		近刊

徵求長篇小說

（一）須情節曲折。文字漂亮。種類不拘。文言白話均可。
（二）合用之稿。每千字價格自一元至三元。隨時面定。
（三）不合用之稿。當於星期內本社挂號寄還。
（四）如係譯稿。須將原本一同挂號寄下。
（五）寄稿須附有全書情節簡明提要。

寄稿上海商務印書館小說社啟

說部叢書初集　都一百三十三册　零售四十餘元　全部二十元
說部叢書二集　都一百六十二册　零售五十餘元　全部二十八元
林譯小說　五十種九十七册　零售三十七元餘　全部十六元

新（天五）商務印書館

命令

四月十八日即舊曆閏二月二十七日

大總統令　據財政總長陳錦濤面稱因煉鋼廠事次長殷汝驪有代人請託情事並據商人柴瑞周等禀稱該總長令其借墊股款并勒寫字據各情當派夏壽康張志潭查辦茲據查覆案關款項嫌疑財政總長陳錦濤財政次長殷汝驪均著免去本職交法庭依法辦理財政部參事虞熙正司長吳乃琛均著先行停職一併歸案辦理此令

又令　財政次長李思浩著代理部務此令

又令　參謀總長王士珍呈稱吉林陸軍第三混成旅參謀長高傳裕另調他差應請免去本職高傳裕准免本職此令

又令　參謀總長王士珍呈請任命郭塞爲吉林陸軍第三混成旅參謀長應照准此令

評論

軍界三大人物（東吳）

南京之馮。兩粵之陸。徐州之張。在今日軍界人物中。可謂鼎足而三。此次軍事會議。雖經段總理聲明。不以解決外交爲主題。然疏通意見。籌辦國防。皆與外交有絕大之關係。而此三大人物。無一親歷其事。未免令此民國以來第一之大會議。爲之減色不少。

然馮爲主張絕德之人。張爲反對絕德。一變而贊成加入之人。陸於外交方針。雖未有所參預。顧自入京之初。即有服從中央之表示。則是三大人物意見。已歸一致。雖不必親身列席於會議。而馮屬北洋派。陸爲南方派。徐則官僚派。各督軍之系統。大要不出三派。將來會議之結果。未必不隱隨此三派首領之意旨爲轉移。我儕但拭目以觀外交之進行可也。

好色嗜酒　百病叢生

僕自幼隨家君經商滬上操錢業十餘載向來酷嗜杯中物每餐非飲不可食量恒少胃部時常不舒且議婚絕早年未弱冠居然抱子酒色削伐自不待言行年三十衰象已呈百病叢生參苓補劑未嘗或離有時多用參茸中氣反覺不安虛不受補羸弱更甚咳多痰滑氣急胸痛午後潮熱晚間腰酸發汗精神從此委頓肢體無日不倦延醫服藥因循四載去臘病益加劇殆至偃臥不起飲食不進自度必不可療遍歷中西名醫臨診者皆搖首蹙眉或云棘手不治嗣後由內兄徐君介紹專門治咳名醫唐拾義先生診察據先生云病症雖重尚能設法施治惟須從根本解決自服先生之藥初次已覺氣平繼則痰少咳止稀粥牛乳日進飲次數漸增煩燥盡去又蒙先生指示以起居飲食衛生各法戒除嗜好暢遊園林今已治愈兩月飲食如常康健如初再造之功敢[illegible]

上[illegible]謝

專電

北京

●昨晨（十八日）夏壽康張志潭呈復財部受賄案總統親批免職交法庭訊辦字樣段總理即飭國院張秘書依此擬令司法張總長主經過閣議再行發表午後復改取賄二字爲請托令發法部轉飭地檢廳提起公訴并約呂逵先及商人王邦平等七人爲證

●今晨總統電諭張耀曾取賄行賄應一并懲究

●檢廳訊理財部受賄案虞熙正吳乃琛陳廷銘已被拘陳錦濤亦傳到惟昨傳殷汝驪門役以公出對外傳已逃聞尚在京今日決可投案

●財部受賄案虞熙正吳乃琛昨（十八日）拘看守所陳廷銘今日被拘陳錦濤在家看管二時檢廳預審陳坐汽車由司法警察六人押到嚴密研訊至五時未竣聞預審未了前各犯概不取保款項過付收據訊係廷銘簽字特派法警加嚴監視殷汝驪仍不到聞匿某公司內

●殷汝驪昨日（十八日）逃往天津爲陸子欣弟所見密告檢廳廳即電津截拿今午在津受拘即晚解京訊辦

●津浦租車購車合同均取消許世英除懲戒屬吏外呈明案情自請失察處分

●交部派陸夢熊蔣尊禕姚國楨劉蕃爲懲戒委員處理購車案衆院張瑾雯等提出質問主歸法庭訊辦

●收買存土案已決定責成原經手人廢約弊混內容再派員赴滬查辦

●段總理昨晚約在京各督軍及代表等商定候今日（十九日）副總統張勳復電如決不來軍事會議明日先行開會

●粵督陳炳焜來電親自到京參與軍事會議張勳代表李慶璋昨日（十八日）亦到副總統續派王廷楨代表列會

●曹錕李純張懷芝吳俊陞昨呈軍事意見書總統批交國務院核議

●政府派寶國王車禪諾門海赴拉薩談判改訂中藏條約

●衆院預算委員會今日（十九日）十三續審查前數次開會緩議未決各項

●報紙法國幣法銀行條例昨日（十八日）咨交參院

●中原報案三時公開辯論終結三日內可判決大致以四等徒刑或罰金處罪

●川省會電政府川軍以羅督偏袒滇軍全體憤激勢將決裂請令羅緩裁第四師

東方通信社電

●北京電　陳錦濤殷汝驪兩人之受賄事件今日由檢察廳傳集行賄者訊問即經行賄者供明行賄之事實本日午後已將陳錦濤送入押所殷汝驪則於昨日忽然失蹤令明日內將通飭緝拿（十九日）

●北京電　天津消息盛傳段芝貴王揖唐倪嗣冲等數日前在天津相會有密議復辟問題之風說（十九日）

●北京電　馮副總統及張勳均決不親列席軍事會議（十九日）

●濟南電　北京海軍部有電來省決於山東之龍口及牟平縣建設軍港趕速準備一切（十九日）

●漢口電　漢口德商德勝美最時兩洋行所存牛皮羊毛等貨約值十四萬餘元近均賣與中國商人其餘德人亦將馬車汽車等售去所雇用之中國人亦已辭退其在中國地界之土地及工場等亦竊賣去探其內情蓋因豫想中國近將與德宣戰平和前途尚遠極力節減經費故也（十九日）

●東京電　確實消息德國國內食料缺乏近益加甚故柏林於四月十五日起復減民間分配麵包較之從來減去四分之一另由政府低減肉類價值以代之蓋豫計麵包如仍從前分配之率分配則收穫期前原料即已斷絕而新聞紙則謂如按從前之率分配麵包計至七月十五日即可罄盡國民以爲近將克復平和可期供給食料則甚誤解惟我國民須念塹壕內兵士之困苦即糧食不足亦當忍受云（十九日）

●東京電　總選舉之期已逼在明日就其結果政府方面豫測政友會百六十名擁護政府之無所屬四十名憲政會百四十名國民黨三十名反對政府之無所屬十名政府黨可達二百名得其勝利憲政會方面亦豫想憲政會可達百六十名國民黨四十名歸反對政府派之勝利然以大體之形勢觀之其結果似歸政府方面勝利云（十九日）

譯電

●北京電　十七日午後段總理蒞衆院答復財部受賄事聲稱該案實由陳總長首先在國務會議時報告據謂某日殷次長告以鍊鋼公司案如能通過閣議願以鉅款爲酬及通過後殷氏果送來三萬元當即拒絕其後又由財部吳司長及殷次長代向陳氏疏通迄未應允云云段總理並承認陳氏曾呈出商人所立陳氏並未得賄之筆據某員即問陳氏既無干係則何必令商人立此筆據隨請段總理切實查辦段答筆據係四月九日所立而陳氏之告發則在十四日其中確有可疑之點當允化除私見秉公依法查辦（十八日）

●北京電　黎總統接見各省軍事代表時宣言余爲總統不願欺蒙屬下亦不願引國人入於歧途是以邀請諸公來京察酌情形以定外交政策云云（十八日）

●廣州電　日前有署名外交聯合會者通電北京反對宣戰內列朱省長名茲經朱氏正式否認謂該處并無此會電文實係揑造（十七日）

●成都電　據理番廳消息該處居民與土人近有衝突土人宣言將進攻該廳惟政界已極力設法消彌兩方之意見或不致釀成意外（十八日）

美國入戰要電

●倫敦電　今日英國國會歡迎新大同志美利堅國巴拉勞氏在下議院喬治君前提出決議案文曰本院因美國加入協約保衛自由高尚主義與人道正誼以抗拒從來未有最大之脅迫特向美國政府與其人民表示感謝之忱寇崇伯爵則在上議院提出該決議案薛西爾貴族在下議院答某議員之質問謂美國尚未正式加入不單獨媾和條約孟特爵士宣稱今定星期五日爲美利堅日各公署是日同懸美英國旗并稱兩國政府現正商議建造飛機問題巴拉勞氏提出決議案時謂今匪特下院議員即英國與其他協約國之國民皆一體歡迎美國加入戰局匪特萬萬感激且信此舉可爲戰爭轉機之點新世界今步入舊世界以補其力之不足美國財力遠勝於任何一國而戰爭之勝負悉視此力之厚薄爲決六十年前美國人民已於大要與此次戰爭相同之戰爭表示其性質矣厥後美國復於承平之時表示其能力此種性質施諸戰時其勝利必與承平時相埒美國加入戰局後即令敵人注意利害吾人迎美國加入戰局且因此舉可於精神上證明壞世界悲痛之長夜漸將結束巴拉勞氏之歡前途之困難雖從未有更甚于此者但彼信毀吾人舉動之正當美國之出此亦爲如英國然蓋舍此以外無他道也巴拉勞氏又謂美國此舉爲緊接使俄國得列入自由國之革命最適當之一幕彼嘗讀威爾遜總統宣布美國加入戰局時所發之演說深爲欽佩誠足與林肯總統先後耀映向者德國某報謂美國之加入在德人視之實一無所獲此誠信然美國不欲制服他國不貪土地不求私利正與英國相同威爾遜總統莊重發表之目的與主義即爲英人之目的與主義美人與英人固同知非戰事不能達此目的云云愛士葵君即起而贊助此決議案謂時至今日世界是否盡知美國此舉之關係彼仍疑之今謂此爲歷史上最公允無私舉動之一非阿諛之詞非過甚之言愛士葵君繼乃證明此戰與美並無重大之害並不危及美國之獨立與自由美國且不欲開拓疆土彼果何求乎蓋見德國眞正性質與眞正目的逐漸暴露故義憤塡膺攘臂而起以彰公道耳美國因見文明國前途與交際及民治之產業與信念已岌岌可危若猶束手旁觀置身局外匪特爲大過且爲罪惡也若力能援手而不援手則匪特爲旁觀者且爲同謀犯也吾人固早料美國必有此舉故不以美國究將作何解決爲慮愛士葵君演說既畢國民黨議員狄倫與工黨議員華特爾二君相繼讚揚美國後由全院一致通過巴拉勞氏提出之決議案歡聲雷動上議院亦一致通過該案（十八日）

●華盛頓電　參議院已一致通過兵債美金洋七千兆元之議案該議案曾加修正其文須先經過兩院聯合會議再交威爾遜總統署名於上（十八日）

●華盛頓電　美國驅逐艦一艘駛至紐約南一百英里之處爲一德潛艇所擊此可見德潛艇已開始實行封鎖美國口岸　海軍部宣稱美國驅逐艦一艘遙見潛艇一艘在水下駛行該潛艇即發魚雷擊之差三十碼未中繼即失蹤上星期曾聞德國擬宣布波斯盾紐約查爾斯登塞凡拉台策章亞角乞塞闢克灣爲封鎖區域今德潛艇此舉實爲第一次承認美德兩國間有戰爭狀態存在也（十七日）

戰電

●倫敦電　海軍部宣稱上星期內商船抵英者二千三百七十九艘離英者二千三百三十一艘被沉之船計載重在一千六百噸以上者十九艘不足一千六百噸者九艘被攻而得免者十五艘漁船被沉者十二艘（十七日）

●巴西京城電　巴西里哇格蘭特都蘇爾省之愛里格地方有電車一輛滿載乘客歡呼贊助協約國經過某旅館前館中有德人一忿向開槍激成暴動損德人住屋二百七十所焚燬德人俱樂部德人旅館及大雜貨店各一所警察雖加彈壓但因人數過衆無能爲力火勢蔓延殃及巴西人民居住之屋衆曾於某德人宅中發見一造幣機器該德人已就逮全省戍兵已奉令出差防杜暴動蔓延地（十七日）

要聞一

查辦中之財政當局受賄案

財政當局收受鍊鋼公司賄賂一案陳總長因外間層層攻詰隱無可隱曾向總統總理舉發欲諉罪於次長殷汝驪氏已則但請受失察處分旋復入府有所解說遂決定僅免殷次長之職殷乃大憤十六日晨赴國務院謁見總理辨明誣枉欲與陳對質同時適

新民慈善戒煙醫院開幕廣告

本院爲中華國民禁烟大會同志籌款設立以慈善主義戒除貧民煙害療養人民疾病爲宗旨設置戒煙療病兩部敦請中西名醫主任（甲）戒烟部　凡確係黑籍貧民立意願戒者祇須覓有本埠的實紳商作保經本院調查屬實後立予本院施戒劵一紙即可來院受診取藥不取分文其有自願納資戒煙者按照療病部收費章程辦理（乙）療病部　凡持有本院施診劵者在門診時間不取診資分文其有自願納資受診者門診（每日上午九點至十二點下午一點至四點例假停診）診資四角復診減半拔號加倍特診（除門診時間外）診費一元出診（下午四點至八點）診資三元拔號加倍（輿金另加）藥費手術費另加[illegible]住院特等每日三元普通每日一元如有隨伴每日加收三角入院之日須覓有安保預繳十日方可照准無住院必要者得拒絕之本院准陽歷四月十三號即陰曆閏二月廿二日開幕　如有惠助本院經費者請送本院會計處製取收條爲憑並即登報鳴謝以昭核實詳章函索即寄　院址設上海白爾部路[illegible]陸家觀音堂新民里七號洋房

永明人壽保險公司廣告

本公司創自一千八百六十五年今已四十餘年滬上前託老公茂代理今爲推廣營業起見自陽歷四月一號始將老公茂代理之事收歸自辦外埠連續接辦倫敦 貴客光顧無任歡迎幷請移玉北京路[illegible]字三號辦事處接洽可也 總經理麥克林謹告

青年會新闢寄宿所

本會爲便利商學各界起見特闢寄宿舍多間電燈被褥中西飯食剪髮洗浴運動等水一應齊備超等房間每月二十元特等每月十二元上等每月十元如欲論日計算則分五角七角半及一元凡住滿一星期者九折租價低廉收拾潔淨伺應周到願租者可向事務所接洽 四川路一百二十號青年會謹啓 ▲1383

有承辦鍊銅之商人張星漢等四名到院控告陳殷收賄案情遂益擴大而一張甘結一紙控呈己將陳坐實在內此兩張紙乃陳總長之催命符所謂弄巧成拙頃據友人報告張星漢等於遞呈之先曾在某系要人處請教而後定某要人并許以舉發之後罪歸收賄之人而納賄者則爲設法無事擔保一切此呈始遞蓋賄賂之事收者與納者厥罪維均非有此保障則張等控陳而自身亦不免又此項控呈實起草於某系要人王某之宅中人第知甘結係在陳錦濤廣內而不知此控呈亦於人之私宅內成之也

政局中對此最悲觀者爲黎黃陂向極倚畀陳錦濤者也一見控呈憤不可遏立命國務院擬令先免其職總理謂須派員澈查查之不確則陳氏失察僅足懲戒查之而確則罪不止免職故此令未發而有夏壽康張志潭查辦之事陳錦濤始因諉罪於殷其計得行居然主張先行派代幷欲引進聲望素著之某君入部藉爲自身解免之地不意此計終爲當局覷破以陳殷既同犯嫌疑未便先動一人應俟查明核辦於是某君任次長之說亦暫中止

據關係方面傳出確息某總長所收之賄爲新華銀行支票三萬五千元中國銀行支票一萬元共計四萬五千元有某參事可以作證某次長所得則爲現洋十五萬元一說又爲五萬元未知孰是

十六日殷次長已不到部在家聽候查辦陳錦濤則到部反較平日爲早而十七日之國務會議例會陳亦照常出席席間仍對於收賄事件自己竭力剖辯喇喇不休段總理因既已派親信人員查辦惟有俟查辦員報告結果再定辦法故於陳言亦不置可否聽之而已夏張二氏奉令查辦此案即日着手調查關防甚嚴所有來客概不接見惟陳錦濤頗假手徐恩元四出運動徐又藉此次中行指派官股代表之關係新與府院方面接近至是當局盛怒之下決將陳殷罷免且擬令交法庭追究事隔一日無端減輕改爲查辦至第二日院令旣下僅僅就案查辦並非就人查辦或謂卽此可見陳徐二人之神通矣惟據段總理在參眾兩院答覆質問聲言陳錦濤在家軟禁商人勒寫並未行賄之筆據事在本月九日而至十四日始在國務會議舉發殷次長有受賄嫌疑此中眞相不言而喻某議員所謂陳旣舉發他人而自己又向人勒寫保據其爲心懷鬼胎固已欲蓋彌彰且殷次長初次贈賄時何以不舉發虞參事第二次代爲轉納時何以仍不舉發而必待至今日乎斯言恐陳氏聞之亦無以自解段總理雖聲明現尚未據查辦員報告未審本案內容究至若何程度然已宣言將來一准送交法庭依法辦理然則查辦員苟不徇情面陳固不免卽使查辦員偏袒陳氏使殷一人當災既交法庭殷亦必不甘休非逼陳到庭對質不可且聞財部受賄案參事項驤等皆有關係賄係陳氏獨得殷汝驪初頗爲陳盡力保利公司代表李某與殷有淵源己允勿控事將平矣陳忽諉黎謂報傳受賄事皆確惟係殷所爲殷遂大憤謂余爲陳帮忙彼乃賣友自贖保利公司訴狀遂復上遞今旣派夏張二氏澈查此案殷預備免職後將始末情由宣露與陳對薄法庭國民黨中人極不直陳所爲政府亦主嚴懲陳氏結果或不僅免職總之陳氏此次旣必須與財政總長作別於是財政總長之繼任人物又起問題今日當局心目中實未有確定人物昨傳以李經義周學熙兩氏之說爲最盛據聞周己表示拒絕之意於是此席似已專屬於李設使陳案速定決計更換總長李氏上臺或竟可望實現者稍事稽延恐又有其他候補人出現矣

●財政當局賄案之大質問

昨日眾議院開會後因財政當局受賄問題及津浦租車問題由馬驤葉夏聲等要求段總理財政陳總長交通許總長出席質問陳許兩總長以事未來僅由段總理一人到院出席後首由提議者質問謂近日報章所載財政當局關於煉銅公司得賄事項究竟有無其事總理答稱實有其事現在正在查辦之中耿兆棟問內容如何總理答稱現在密查尚未得有結果董增儒等又謂總理何以知之所知者爲若何之程度總理答稱國務院所知乃據財政總長報告謂當時情形實係次長殷汝驪及參事某送銀與彼彼未收後又送去亦經拒絕應請查辦等語議員某君又謂此事發生何時總理謂發生在上星期六國務會議之時某君又謂報告時此事發生己久報紙喧傳已遍始行報告陳總長亦不能無嫌疑某君又謂並聞陳總長報告之時尚附有證據此種證據究竟如何總理答稱所謂證據卽商人張興漢所具一結內稱財政總長並未受賄某君又謂聞有商人己在國務院控告有無其事總理答稱實有其事張知競謂該總長既無收賄嫌疑何用商人與之具結張伯烈又謂查明後希望總理依法辦理復經某議員質問大都不得要領末由呂復謂現在此事旣在查辦之中則此事究屬何人受賄現在尚未可知但查明後總理能否破除情面依法處治總理謂查明後一准依法辦理遂退席段總理在眾議院退席後適參議院方面亦爲此事要求出席遂又赴參院司法張總長亦至先質問收買存土案事當別記後即由王伊文質問財政當局受賄事總理答詞大旨與在眾議院所答相同張我華謂此事已涉及刑事應請司法總長速飭法庭提起公訴張總長謂俟查辦結果當然提出公訴張我華又謂可先命檢察官偵查何必定俟行政部之查辦至是王正廷又質問津浦租車事於是論鋒一轉而關於財政當局受賄案之質問遂終

●十七日參議院紀事

▲關於查辦收土案及津浦租車案之質問

十七日午後一時參議院開會議長王家襄主席遲至兩點始足法定人數主席報告本院前次議決咨請政府不得收買烟土一案現經大總統將原案退回業已分配各議員可否討論王伊文動議請國務總理出席質問財政當局受賄事丁世嶧亦爲臨時動議請國務總理財政交通兩總長出席質問(一)不得收買烟土議決案政府何以退回(二)財政總長受賄事(三)交通總長收買廢車事湯漪亦爲同樣之動議主席以變更議事日程請國務總理財政交通司法等總長出席質問付表決贊成者大多數遂一方面打電話於國務院一方面照議事日程開議(一)鈔票限制法案接續討論第三條討論久之主席以丁世嶧修正案付表決其文曰本法施行前業經開設各銀行號除依特別條例得於規定年限內發行鈔票外其未經發行鈔票者得遵照本法四條規定發行公布三個月內平均流通數目爲限不得增發并由財政部分飭收回贊成者多數通過又宣告第四條丁世嶧提出修正表決結果多數通過續議第五條張我華修正加一但書其文爲但邊遠省分及通商口岸均須免納發行鈔票稅討論未畢主席宣告時間已到須開全院委員會而段總理行將出席請諸君勿自由退席於是開全院委員會時至四點復開大會段總理與司法總長張耀曾出席湯漪首先質問收買烟土案何以將原案退回政府所派調查員張一鵬在滬調查之情形如何合同能否廢止段總理云調查報告今日始送呈國務院俟閱看畢查出有可藉口之處再與交涉必當切實辦理收買存土不交國會通過當然不發生效力宋淵源云總理謂收買存土爲行政處分此言錯誤殊不知收買存土與買物件同有何行政處分之可言湯漪又云調查收買存土報告書總理於提出國務會議時務請主張廢止合同以全民國政府之名譽段總理云俟查看明白再行決定王正廷謂何時可以決定方針來院報告總理謂必須一星期於是遂由王靖方等質問財政總長受賄事既畢又由王正廷起謂收買廢車及租車事交通總長既未出席請總理答復段總理云已據外間輿論派員調查矣某議員又說明租車之弊云收買廢車爲一事租車者乃津浦路與華美公司訂約每車一輛租金每日四元期爲十五年核其租價五年租金即可收買此事由童玉麟一手經理各路均分餘潤但有拒而不受者應請總理注意將各員又相繼質問最後仍請總理認眞辦理於下星期一將此三案結果來院報告遂宣告散會時已五點餘鐘矣

●十七日眾議院紀事

十七日下午一點眾議院開會議長湯化龍主席至兩點始足法定人數報告議員請假在七日以上者陳燮樞一人表決否決議員某君動議請國務總理出席質問財政當局關於煉銅收賄事項葉夏聲張知競則均主張並請財政交通總長出席旋以請總理出席請財政總長出席請交通總長出席分別表決贊成者皆多數呂復動議先議第二案王侃又動議先議第十案表決皆少數議長報告國務院電話總理出席財政總長及交通總長均不出席眾謂既無正當理由不得拒絕出席議長宣告再去電話請其出席遂開議第一案眾議院議員選舉法關於第五章選舉訴訟法律解釋案大總統咨交覆議案(參議院移付)(二讀)正在討論中段總理出席遂質問財政總長受賄案質問畢即休息至四點繼續討論第一案首由張伯烈發言贊成審查案王侃反對審查報告並有修正案認爲非仍執前議陶保晉主張應以仍執前議付表決張伯烈請以反對審查報告仍執前議付表決呂復請以王君之修正案付表決紛爭久之議長以反對審查報告仍執前議付表決贊成者少數又以王侃之修正案非仍執前議付表決贊成者亦少數又以審查報告付表決贊成者大多數又決定省略三讀順序即開三讀無討論即以全案付表決大多數通過曹振懋又動議先議第六七八案表決多數遂議第六案新到院議員鮑全德證書審查事件即交審查第七案陳敬第八案李夢彪辭職合併表決多數通過遂議第二案暫行各縣地方分庭組織法案審查報告後即決定付二讀陶保晉主張即開二讀表決多數全案十四條均無修正又決定同日開三讀會亦無修正全案表決通過董增儒又動議先議第十案表決多數遂議第十案取消地糧加閏請願事件省略報告即以否達政府付表決大多數通過又有動議先議第五案者表決少數時已五點議長宣告散會

●西報之不條件加入談

▲協約國不認失信
▲加入後可得優待

字林報北京通訊云政府將於日內召集軍事會議解決對德宣戰問題各省督軍業已陸續抵京此舉顯示外交政策上已有進步然以憲法而言則此舉殊不合理對德政策前已得兩院多數之通過則國民對此之意向已可決定無疑今政府猶必探詢各省軍政長官之意見以定進止實爲吾人所不解夫恃軍備以爲立足諸國固當視軍人之意見以爲轉移今中國以民主政體而所擬政策亦須取決於軍人則其事軼出常軌矣中國處於今日之地位如欲保全其威權僅有一途可行中國以德國宣布潛艇政策而提出抗議且通知美國將與之一致進行今中美兩國之抗議德國均置不理美國以此遂實行宣戰德國方面至今並無悔改之意然則現在中國之所應爲者不外步武美國之後塵實行宣戰而己若中國食其通知美國之言停止進行則恐此後他人將目中國爲朝秦暮楚之尤矣

宣戰問題現在輿論頗不一致如上海總商會亦反對之一團體所持理由謂中國如加入戰爭則商業上將大受影響中國食粮亦將因供給協約國而致缺乏云云其理由之誤謬不言可喻夫現在各國商業早已受戰爭之影響蓋經商船隻或充軍用或受德國潛艇之恐嚇不得通行船隻既甚缺少則商業無從興盛中國即使加入戰爭情形亦必照舊萬無變動之理可知加入戰爭將使商業墮落一層實不確也至於食糧一節現在各協約國之所以缺之者亦由於運輸之困難如英國糧食向籍印度及非洲等處所產者爲接濟今以無從裝運而致缺乏夫英國之離印度及非洲較近於中國卽使航路通行英國必不舍近就遠而取給於中國何況現在航行之困難一仍其舊耶故中國之加入戰爭糧食上亦決不致發生問題也康有爲氏反對宣戰之理由尤爲奇特康氏謂中國如果加入戰爭則其國家資格亦將自此喪失云云夫現在協約國之所以浪擲其血汗金錢而奮鬬者全出於鋤強輔弱之誠意加以俄國新近改爲民主政體因而協約各國所抱保障人權殲滅武力政策之宗旨已歸一致殊使吾人不能解釋何以協約國於中國加入之後轉有反戈相向之嫌疑

某某派中人謂中國對於德國未有舉動之前協約國曾以種種條件勸誘中國及既經絕交則又吝而不予協約國此舉似近欺騙云云此說吾人亦不得不稱爲謬誤蓋中德絕交於協約國方面並無利益之可言世界無論何種利益皆含交換性質中國既未以何種利益給與協約國則協約國殊無先事犧牲之必要是以協約國目前之不肯依條件而行實不能謂爲失信也

中國人缺乏遠大眼光以推測現在世界之局勢實爲吾人所深惜之事協約國之所以戰爭者全在保障世界各國所公定神聖不可侵犯之公法也德國於戰事初起時卽蔑視公法以施其暴虐之手段德人方面如果戰勝則此後全世界將無不受德人之壓制中國雖素稱富饒然國力極弱其所以能至今存在者以有公法之保障也使德國果勝則公法亦滅至是中國卽欲再求他種保障恐亦不可得矣其實中國之加入戰團協約國亦未急欲得之此事之關係無非仍在中國自身而己中國如果加入則將來平和會議解決世界大事時中國亦可得有發言權設不加入則議和時孰肯任一無關係者干涉其事耶據目前情形而論中國之地位殊不能與其他各協約國比中國果肯因友誼及保障公理之宗旨而加入戰爭則中國必得相當之待遇各國萬無因中國依理進行而反不加優待之理也

●南京快信

●財政部派參事賈士毅來寧調查蘇省田賦

●美副領事思派克來蘇游歷特派交涉員朱兆莘請齊省長令屬保護

●無錫楊知事以候補省議員周學箕答復應選請齊省長發給證書以便早日晉省到會

●昨省議員到會七十一人無投票希望

●副總統府被焚房屋現就原有基址建造洋式樓房已派趙副官監督工程

●齊省長聘任殷濟爲政務顧問月薪二百四十元

●杭州快信

●鄞縣知事汪理孚籍隸溫州例應迴避本省現齊省長擬將其調省遺缺委候補知事魏佑孚署理至遞遺拱埠警正一職則擬以吳見義接充不日發表

●現任上海地方審判廳長袁麟瑞因有要公來杭與浙高審廳長經家齡商議一切寓城站旅館昨日午後卽匆匆回滬

●前湖南省公署頭等政治顧問俞明頤因西湖環碧橋地方建築別墅落成十八日由滬乘坐早班火車抵杭又李瑞清(前清江甯藩司光復後更號清道人居住海上以鬻字爲生)於十七日由滬乘坐二班火車到杭暫住湖濱聖因寺

●楊督軍前曾派員迎眷來杭擬卽在省賃屋居住無如四處尋覓實無相當房屋祗得將瀛眷送滬暫住業於前日下午乘車首途

●軍學補習所長俞煒呈准楊督軍領給快槍子彈一百粒於所內操場設立標靶實施減藥射擊

●省立第一師範附屬小學定於本月二十三日赴西湖一帶舉行遠足會以烟霞洞爲目的地

●省議會今日(十九)下午第十四次開議議題共十二種最重要者爲浙江省民國六年度省地方歲出入預算案及查辦第八區烟酒公賣局長王鏞違法舞弊瀆職殃民請願事件

●齊省長昨日傳見候補知事十四人陳錫恩 沈鈞 吳傳球 陳維 李吳琳 張紹軒 李祖怡 仲凰 吳祥麟 魏雲輝 杜垣之 湯邦榮 鮑漢 龐維綱

感謝 沈製 鏡面散

還我廬山眞相

予嗜阿芙蓉十餘載形容枯槁前年友人勸服至寶丹烟癮雖戒脫惟烟容滿面鏡自憐誠人生恨事屢購治膚各藥終鮮見效近閱報上載貴藥室巴拿馬嘉獎之鏡面散治烟容酒刺暗晦油光雀斑等鄙人試購二瓶採用竟見效驗繼購六瓶採未三旬已還我廬山眞面目有此神效眞不愧貴主人製藥精美得海外之榮光用誌數行敬鳴謝忱病如患以上各症請用此散免抱向隅也本埠愼業里七號山陰施鴻基謹謝 變料珠粉每洋二瓶每六瓶二元五角單料每瓶二角半每洋五瓶惟冒牌影戤不少購者須認明上海盆湯弄(卽山西路)人壽醫藥室五彩鐵匣除年氏小照外埠購藥郵政局最安 ▲1585

拍賣廣告

禮拜六拍賣

魯意師摩洋行

始創自同治十三年即 英一千八百七十四年

B375

紫銅絲出售

A1791

彙司公司

男式間

新到英國貨

新洋傘每頂價洋三元五角

英絲絨帽每頂洋八元五角

國貨雨衣每件減售洋五元

彙司公司 南京路江西路轉角

異人傳授

禮拜六拍賣

義記洋行

B374

諸子百家精華

是編上自皇古三代下逮周秦漢魏六朝唐宋於名家專集中采輯而成為教員學生所必備

中小學校參考自修適用

特價一千部 幸速來購

全書十二冊 定價二元 特價一元

總發行 蘇州 振新書社

代售處 上海 掃葉山房 商務書館 蘇新書社 各省

萬國演義

（價廉大）

萬國演義 廉價券

廉價縫衣機

1691

看寶

C176

定閱機會雜誌諸君鑒

上海太古火險公司

於中國通商各埠及內地有名城鎮均有經理可承保各式房屋機器與貨物等

B244

拍賣汽船

1693

奉送人造棉花講義

1693

教員待聘

茲有著名學校畢業生一人願教授初級英文時間隨便月薪不拘如欲聘者請致函本埠閘北共和路七十五號週松亭

A1826

新屋召租

C163

嗜書者注意

C196

國民生計雜誌社

出版書籍

成功人傳 每冊一角

機會 每冊一二期

經售處 新申報館 廣告部 山鄖靜

公昌和

雲紗拷綢批發

A150

各貨上市價值克己如蒙光顧請到江西路五福里電話四八四六

民強藥室發行

1770

王崎圓光

奉送實業講義

由普益代啟 五十種

出版廣告

重編興漢演義全傳

上海惠通公司經售儲蓄票

A1681

德餘提莊原衣出售

獨一無二之滴天髓批命

A1815

廣東西門樓精製

戒煙參藥酒 補身戒煙丸 批發

A1772

一等崔氏辦香廬

內外治痔靈丹

中西醫藥函授學校擴充學額

招生

169

中國銀行函授學校鈞鑒

中國銀行函授學校挿班定夏正三月初一日停止以報名發信日為起算點特佈

中國銀行函授學校招生

A16

萬國儲蓄會第五十五次開標得獎號碼廣告

萬國儲蓄會啓

美生外國紙行廣告

肝氣散

癬瘡藥

牙痛藥

A1583

真正起首戈家善慶堂

戈製半夏

百七十年老店

A1563

美勤補肺精

斷絕

國有外患 傷風咳嗽 年老夜嗆 肺癰肺痿 美勤醫生 中洋藥房 依法餌服 大瓶兩元 咳嗽多痰 一切肺病

身有外感 時常難免 竟夜不眠 痰厥痰迷 具有先見 獨家經理 奏效極奇 小瓶元二 最惹人厭 斷絕關係

外患可平 若不早治 小兒咳血 養成癆瘵 補肺眞精 既可保肺 痰化咳止 及早購服 如服此精 普告諸君

外感可醫 最易傷肺 更屬可憐 悔及噬臍 發明有年 又能順氣 呼吸順利 再莫遲疑 功效就見 毋失交臂

總發行上海棋盤街中洋大藥房

經理處交通路美泰 西藥行三馬路大 陸大藥房麥家圈 華泰大藥房外埠 函批即班回件 定價大瓶兩元 小瓶一元二角

A1677

口戒戒戒

延齡丸

A1569

譚人鳳 韓恢 于右任 張繼 柏文蔚 何天烱 等嘉許

兄弟藥房 米歷司戒烟補丸汁通告各界

總發行所上海浙江路日昇樓北首二百六十五六號門牌兄弟大藥房謹啟

1667

念年痔瘡一旦冰消

瓣香廬

內務部化驗嘉獎

驥製消痰半夏麯

勸業會特頒金牌

吾國自海禁大開之後事事以西法相尙卽藥品一項而論亦必以西者爲優我聞者不察隨聲附和以爲西國藥品必係奇異珍貴之物質所製非比中藥以歷金石草木爲用也豈知西國所用之藥料大半皆由中國採運而去調查海關若年册報藥料爲出口貨物大宗之一足見各種西藥原料皆由中藥提煉而成藥能如本廬之驥製消痰半夏修合得法配佐相當其奇功速效固有遠出於西昭之上者非普通流行藥品所能並駕齊驅也半夏一物本爲治痰良劑古訓垂再由來已久惟此藥有三禁三忌須製煉得法輔佐相宜始克有百益而無一弊來以西法提取精液傾棄渣滓務使溫涼適宜攻補兼施性味和平不燥不烈無偏無倚功能止咳化痰平氣定喘清心潤肺滋陰降火解渴治煩利膈寬胸無論老年氣急痰喘夜不安枕少年勞傷吐血吼哮喘咳驚播痰厥各症均能藥到病除立刻奏效連服數次永遠除根業已風行四遠名震環宇誠爲前無往古後無來者中西各藥莫可與京之惟一聖品也邇因外埠僞藥濛混故改用五彩洋鐵匣裝盛仿單上有南洋勸業會嘉獎硬印方是的眞小盒銀幣一元二角大盒二元四角每料六大盒實洋十三元二角起碼門市二角

上海盆湯弄寗波路口崔氏瓣香廬總發行所啟

本廬分設 ●天津東北城角 北京觀音寺街青雲閣商場 ●長沙糧道街 ●無錫北門外江陰巷 ●安慶軍署西 ●南京下關大馬路 ●杭州陳列所 A1540

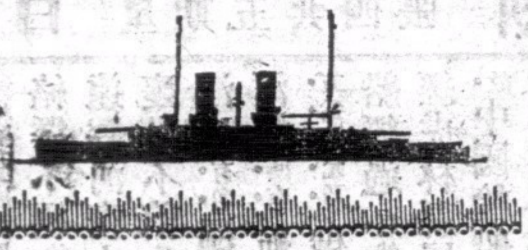

清血解毒

海草精

人身外症皆由血含毒質汚濁不清致生黴菌毒勢蓄積有久暫之分卽發生有重輕之別原毒之最易感受者一曰濕毒二曰熱毒三曰淫毒由外傳入使血變壞復由內化出而成一種毒症如淫毒則爲花柳諸病楊梅瘡魚口便毒下疳橫痃及隱於筋骨之楊梅風等類濕熱毒則癰疽瘡瘍癬疥瘰癧及婦女乳癰乳疽小兒先天遺毒等類皆是此西國發明之清血解毒內服靈藥名曰海草精按中國方書海苔海藻海帶之屬皆能散瘀消腫退毒輭堅特未知其中所含何質耳今由化學提煉其精全球試驗乃知此實掃蕩一切外症之元勳當茲春發時令有花柳之病者尤不可不急服以絕其根株而免釀成大患焉

▲每瓶售價洋一元六角

●上海中英大藥房總發行

外埠各本分號各大藥房均有發售

司令牌香烟

佛及尼挨烟葉所造

烟枝頂大

烟枝特別改良放大以應時需

每聽五十枚

不僅烟枝頂大 烟料亦最上品

倫敦惠斯民烟公司

有此靈藥何患白濁腫痛

本藥房新製三日包愈白濁一方活人無算允宜不惜工本重用珍珠琥珀麝元等類爲君佐以除濕利便止痛清濁妙品無論遠年初起赤白淋濁或因宿娼之後濕熱積或因行房過久或因腎虛濕濁以致小便澀難痛而且腫諸留束手百藥無功但服此丹立刻消腫止痛開竅利便解毒清火祛熱去濕一切淋濁立服立愈愈後非但永不再發且善培元固本大益身體重者二瓶斷根輕者一瓶包愈如不見信試當淋濁大發之時小便痛如刀割玉莖腫脹欲裂一服此丹卽能小便如常毫無痛苦自知此丹神妙不測實爲專治淋濁之第一靈藥每瓶二元小瓶一元賜顧認明 上海河南路七號義商彭壽堂啓 A1619

南翔嘉定 蘇州無錫常州鎮江南京及長江北岸各口 全上
莘莊(七寶)閔涇)松江楓涇嘉善嘉興(王店)硤石(桐鄉)長安(石門石門灣)臨平(塘西)杭州(湖州) 滬杭車 九時 四時半 全上 六時半及八時 全上
莘莊松江楓涇嘉善嘉興(塘西)硤石(桐鄉)長安(石門石門灣)臨平杭州(紹興蕭山) 全上 一時 全上

朱涇平湖 全上 八時及十一時
閔行南橋杜家巷 全上 八時及十一時半
周浦 郵遞 十二時
大團南匯奉賢新場 小火輪 七時及十一時半
川沙 民船 七時
徐家匯七寶 自行車 八時九時十時十一時十二時 全上
高昌廟 全上 二時三時四時六時 全上
快遞郵件在所限時刻後三十分 二點鐘 全上

請注意

如以綠紙色香煙當作三炮台香煙贈人係大不恭

人以綠紙色香煙當作三炮台香煙贈君亦大不敬

英美煙公司

中華民國六年四月二十日 星期五 共四張 新申報 第二張第二版 夏曆丁巳閏二月廿九日

※要聞二※

●吉議會主爭北滿航權

東省航權爲外人侵奪實於主權利權兩者受虧不少（日前）吉林省議會提出修正爭回航權以便交通而興墾務一案（會經省會議決與俄官交涉茲將原案覓錄如下以供閱者參考文云爲咨請事）本會提議爭回烏蘇里江口通江子航權以興墾務而便商民（案當經交付審查於正式會提出討論查）實邊要策首重移墾而交通利器端賴航權吉省東北一帶地接俄疆（近年以來如）富錦樺川臨江等縣戶口漸繁荒蕪日闢（大有日新月異之勢推其發展之原因誠以）沿松江流域輪船往來絡繹不絕故墾民稱便而易集若虎林綏遠饒河密山等縣現在仍荒涼滿地墾民裹足不前者實緣航路不通之故查烏蘇里江口（有名）通江子者本爲中俄兩國共有之河流（所有）航權應與我國共之按諸國際條約方爲公允乃俄人只准俄船往來不許中國船經過居然視爲自有之河流我國商民無可如何前經虎林縣屢請交涉署力爭迄未據覆以故中國輪船不得入烏蘇里江實爲邊地交通一大障礙長此自棄航權不惟與國體攸關且沿邊各縣荒漠千里何日有開墾之望勢不至以大好區域陷入俄人勢力範圍不止應請轉咨交涉署與俄領嚴重交涉務將航權爭回以興墾務而免喪失主權

●奉天政聞摭要

▲洮南道署移駐遼源　當鄭家屯中日交涉解決後曾經國會提議擬於遼源地方由外交部特派一交涉員駐紮該處或由洮南道尹派一屬員駐辦交涉事宜或將洮南道署移駐遼源等情良以鄭家屯一帶日本商民雜居孔多不免嗣後或再發生若何之交涉案件則既有專員秉公辦理自可隨時消滅不致惹起別種問題蓋爲防患未然之計旋由政府採用移駐洮南道署即飭奉天省長查復茲聞內務部接得咨復謂並無不便之處現經發給經費即日遷移云云內部亦據情咨呈國務院查照矣

▲湯玉麟投誠後近況　前陸軍二十七師五十三旅旅長湯玉麟率衆抗命逃至北鎮縣後見其部下多逃散大勢已去遂投誠請罪軍長張雨亭與湯本二十餘年患難交不忍嚴加懲處遂允其投誠並擬令其晉省委以他職後因某事未成爲事實而湯亦不欲再入軍界充差據軍界人云刻下湯在北鎮縣落籍（原籍黑山縣公主屯）買房一所地數十畝偕同妻妾子女等以娛餘年而悔前罪其部下二百餘人湯均命晉省投誠祗餘親信八十餘人留爲役使云

▲懷德縣鬍匪之猖獗　奉天懷德縣界內刻有最著名鬍匪首領占中華南洋廣大爺等三匪率領大股羽黨一百餘名四出搶封抗敵官兵據該縣來人云前該匪搶去雙山縣查道保衛團丁之槍兩支馬數匹又搶去某處馬二十餘匹並綁去遼源縣警察四名商民之槍械被搶去者約二十支又搶去某農民林某之女一名該鬍匪刻正聯合股匪擬攻縣街縣知事聞耗已電請軍長派兵往剿督軍立命陸軍騎兵一營馳往并令縣知事調集警察保衛團合兵痛剿

▲軍法課長請假省親　奉天軍署軍法課課長單芷仙君任差多年公正無私頗爲軍長倚重刻聞單君之母近由里來電令單君請假回里單君亦思久未回里擬請假一個月省親以慰母望乃於前日具呈請假回里軍長以其呈詞懇切孝思可嘉暫准假一月假滿即回任視事單君不日即首途矣

●美商願取消煤油合約

延長煤油礦事宜經熊希齡呈告政府謂美國紐約美孚煤油公司以在陝西及熱河開掘煤油池未得效果願將與政府所訂之合約取消由陝西及熱河兩處人民自行開掘煤油礦事務局歸併內務部或農商部以省經費而該兩處之煤油池美商已視爲無用而拋棄矣然據西安消息則謂現有東京及大阪日商數人調查是處及其附近各地彼等以美商開掘不得其當故欲出些小資本與本處人民重行試探煤油之所在惟熱河人民則以熱河煤油池不及陝西之善不欲重開現聞陝西直隸四川人民已上呈政府請將民國二年前總統袁世凱所頒將全國煤油礦概行收歸國有之命令正式取消以便伊等自集資本開掘而保主權云又據西安通信則謂現有日本實業家頗願繼續美孚與我國訂約合辦已於日前著手探採礦綫而熱河之礦質不逮陝西之良善故不甚注意惟秦直蜀三省公民亦有取消美孚合約廢止民國二年公佈全國煤油礦條例之請願政府意旨如何固非俄頃可決而熊氏理想中之煤油大王斷然打消矣

●川議員電慰劉存厚

國會四川議員蒲殿俊等四十餘人日昨公發一電爲劉存厚師長辨誣此舉殊與川局有關特錄其文如下重慶熊鎮守使周師長順慶鍾師長暨商會各團體公鑒劉積之師長起義川南功同羅戴邇來滇軍屢變而劉所部晏然足見治兵有律乃羅督因裁兵失平激起異議竟洩忿於劉無故奪其兵柄不獨祇糠及米軍界寒心極其搜剝脂膏摧殘正氣從此肆然大逞遂行兼併之策我蜀人豈有生理殷俊等雖弱必當竭誠盡氣要求府院爲蜀去惡望公等聯合各界仗義執言并懇留積之綏撫所部勿輕動搖致以潔己之行轉貽桑梓之悔

●熱河察哈爾議會問題

昨聞政府已在籌備各省省議會下屆選舉事宜故關連之種種問題亦相緣以生直隸朱省長已有電致內務部謂熱河察哈爾之特別區域下屆應否別設議會抑仍附於直隸省議會與此問題相連者復有議員之名額問題又上屆選舉係與衆議院議員選舉同時舉行故利用分區辦法下屆並不與國會選舉並行應否仍分區選舉請爲核示云云聞政府以此等問題關係法律擬交由國會解決云

●二紀蔡故上將歸葬談

▲渡河前之情形　蔡公出殯一切情形已兩誌本報不意出殯日天雨不止未能照原定程序自上午九時靈櫬由藩園後營葬事務所出發時放砲多響當有高等地方兩審檢廳設香案望祭經東長街有工業總會設案望祭經督軍署譚兼督率同軍令部設案望祭經貢院街有第二師司民兩署全體職員立於頭門設案望祭經小東街有農業總會設案望祭轉西長街有達材法政學校設案望祭經大西門街達中華汽船公司碼頭雖大雨滂沱計執紼者仍達千數百人以上沿途觀者如堵抵碼頭時由曾總辦趙陳二師長范政務廳長袁財政廳長指揮照料因風浪過高巡船停渡所有學生隊一律送至河干爲止各界代表則酌定人數乘船過渡

▲渡河後之情形　移時譚兼督至即用南成船拖載柩船放砲多響繞齊發繞道上水陸洲再由小河轉下一二里許於麓山書院對河冒雨上岸先由一二師撥派軍隊數連沿途彈壓上岸布置仍如原狀譚兼督披雨衣著皮靴率同外賓各界代表徒步先遺族靈櫬而行左右前後皆分布軍隊隨護二時許靈櫬抵墓地由曾總辦指揮妥厝墉內（墉由麻石建成拱形靈櫬底下另鋪塞門德士一層）設祭案陳祭品如儀旋由大總統特派官譚延闓率同各會祭官員計二十餘人致祭派范治煥爲贊禮官袁家普爲讀祭文官曾總辦率各軍官立於案左美領事詹森率同駐湘美國官紳四五人立於案右鳴葬砲十七發奏軍樂如儀行禮畢退位仍各乘原船而歸時已鐘鳴五下矣

●湘議會電請解釋預算案

湘省議會電參衆兩議院云本會去年常會議決五年度地方預算案省公署以會計法議決預算應以款項爲限各目細數不過以供參照今議決案各細目數多有變更實與會計法規定不合等詞電部解釋認爲違法等因查會計法并無規定不能議及細目之明文其第六條係規定政府與立法院之關係省議會應否適用姑不具論歲入歲出總預算分經常臨時二門每門分款分項總預算提出於立法院時附送參照書類如左（一）各官署所管歲入預計書區分爲款項目（二）各官署主管歲出預計書區分爲款項目等語乃指示政府造具預算方法又慮政府僅提出總數而不附送細目則立法院就中增減刪除終無標準定多疏混故必如上規定務使立法部有詳細之稽考并非限制使不能議及細目也且查預算原有總額議定分科議定二法總額議定惟拿翁一世二世時行之其時專意自恣使立法部不能盡監督之實已爲泰西各國所詆議自英查爾士二世改用分科議定法規定憲法中此後無論何國無有用總額議定法者東西各國學說及法制具在可參考也省公署所主張與內部之解釋是否有當尚希依據法理解釋見覆以便依據議決六年度地方預算是爲至盼

●勘脩宜渝水道之陳述

湖北宜昌至四川重慶水道天然危險航路多阻自宜渝通商中外輪船漸次行駛而罹險沉沒損失生命財產者時有所聞光緒辛丑中外改訂商約經將宜渝修理水道一件載入約章修理之任責成海關嗣後雖小有興修究因國家多故未能籌定經費妥訂章程爲全體修理之計兩年以來稅務處屢飭總稅務司分飭宜渝各關稅司及海關工程司籌擬修理章程並經當地商會紳商就地籌欵補助官力交通陸軍兩部亦以該處水道與交通軍事均關緊要並擬協力撥欵期早成功稅務處以茲事關係重大非先經詳細勘察不能分別最要次要之處所非先勘測繪圖全盤計畫不能定工程之大小經費之多寡特呈大總統派稅務處會辦蔡廷幹君親往宜渝詳細勘察蔡君於本年一月出發經三個月航行全段先後勘察昨已回京聞經呈覆大總統擬分別大水中水小水三時期之辦法其大意大水及中水時期水漲愈高河面愈寬河石多已沒入水底彼時行船直航中流危險較少此兩項工程不多尋常工程司尚優爲之惟小水時期阻礙最多工程最大非極熟習且精密之工程司不能擔任至於現在動工修理之劉紳聲元將炸碎石塊仍沉河底反生航行之障碍按之工程大不合法云

●株欽路借欵之糾葛

法國公使關於美國資本團裕中公司欲敷設株欽鐵道一事業於三月三十日向外交部提出抗議書據其所持理由係根據於千九百十四年九月外交部所致之公文當是年正月至三月初旬間廣西安南接壤之處發生騷擾法國政府以鎮撫之目的特爲出兵平治關法國政府要求中國政府出兵費與其他之賠償費爲四十萬佛郎（法幣）當時外交總長孫寶琦於是年九月念六日曾致送公文於法國公使覺琦氏茲覓得該公文譯之如下逕啟者前因桂越邊界偶有不靖致生誤會業經雙方派員會查一切善後事宜業照貴公使之請辦理迭次照復在案諒得滿意本政府今格外表明睦誼此後廣西省內如有修造鐵路與辦礦業之事如需用外資時極願首先借用法國資本屆時應由廣西大吏體察情形與法公司直接協商呈候政府核辦相應函達貴公使查照並註明爲孫寶琦押千九百十四年九月念六日現法國公使館已將前項抗議之概要通牒美國公使而美國公使芮恩氏亦已移牒於其本國政府聞裕中公司現已從事該鐵道測量故該公司日來極感困難而所以發生如斯矛盾之事者實係當締結鐵道敷設契約之交通部與外交部將其責任互相推委所致云

●閩議員罪狀之大披露（病鰥）

閩省議會議員謝漢潮因夾帶違禁品在馬江破獲拘送閩侯地方檢察廳訊辦當由代理檢察長劉通三君認定事實起訴判決特探得全案文件亟錄於下

（甲）起訴文（一）前科無（二）犯罪地點龍巖廈門福州等處（三）犯罪時期連續至本日破獲（四月一號）（四）犯罪事實謝漢潮係福建省議會議員前清時即染烟癖未能戒斷本屆省議會第三會期謝漢潮由本籍夾帶烟膏烟丸等件以備吸食船抵馬江該地禁烟查緝處派員檢查於謝漢潮所帶行李及身內搜獲烟證多件送由禁烟總局將人犯解案當經本廳提訊該被告初以搜出各證係僕人林升所栽騙准馬江禁烟查緝處補送各項證物過廳逐一調示始自認有吃食煙丸之事實然仍閃鑠其詞冀圖狡展詳核案情該被告犯罪事實已足證明斷難任其免於罪責（五）犯罪證據查此案烟證係由該被告行李及身內搜獲供認屬實至稱僕人林升栽贓一節徵之事實殊難憑信蓋所搜之物既非一件而貯藏之處又復不一即讓一步而言衣箱網籃爲僕人所保管或有栽贓之機會枕箱既供貯有銀錢貴重之物已無一任僕人開啓之理由况且身中所搜出係藥丸衣箱枕箱不過烟盒衣服穿置在身亦豈能被人栽入毫無覺察煙膏烟籤等件明係該被告煙癮甚深所存之膏恐旅行不便吸食復于身際存置烟丸以備不時之需情節已顯無可狡展該被告在馬江查緝處已認吞烟丸衆證確鑿百口莫辯據上述各欵論斷謝漢潮實犯刑律二百七十一條之罪並具意見如下鴉片流害迭經大總統明令嚴禁該被告身充議員爲國民代表竟敢弁髦法紀以身嘗試實屬罪無可逭應請從重律辦以示懲儆

（乙）判決主文　謝漢潮吸食鴉片煙之所爲處五等有期徒刑十一個月褫奪全部公權十年並免去省議員現職烟膏兩盒計重一錢八分又烟膏連盒計重二錢二分又烟籤三條烟丸八錢又空盒一個又烟膏少許均沒收之按謝漢潮於違禁事實發生後曾造由龍巖鄭省報告丁憂請求免職之理由書正由省議會提議通過而地檢廳判決詞適亦相繼頒布該議員之一團黑影至此全然大披露矣

●濟南各團體之開會忙

▲社會教育　白話講演爲未受高等教育之一般社會人民開通知識而設實屬今日當務之急歷下通俗講演機關近來公私林立頗屬發達然成績最優者則以省立模範講演會爲第一每日赴該會聽講人數極盛往往擁擠不開雖値風雨亦不減少則由經理符辦理合法而講員鄭祥民之講演甚合社會心理耳該經理因聽講者日益加多故日昨特開職員會提議擴充場舍聞已決議改築層樓呈請省公署核奪案至於私立團體則以羅亞民之通俗講演會與張篤廷

戒煙者注意

前浙江省立戒烟局局長兼技正留學日本藥學士徐錫驥先生研究鴉片中毒之理已十餘年曾發明戒煙新藥並著戒烟必讀一書業已全國通銷風行海內服徐君戒烟新藥而戒絕者已十餘萬人徐君洞澈鴉片中毒在於血分現又發明清血丹藥性和平配製善善能清理血中烟毒爲戒烟對症之良

招聘職員（資格）品行端正遇事勤懇文理粗通人地相宜者爲合格（薪水）每月十五元至三十元有特長者另議（地址）

英大馬路泥城橋東 中華照相館廉價展期
本館前日舉行遷移開張禮爲誌紀念特行廉價謹此道歉因有久待未照者甚多特再展期二日藉補前愆凡學校團體諸君平時無暇外出祈於本禮拜六及禮拜日（即三月初一初二）兩日廉價補照屆時務乞重臨不勝盼禱之至

之通俗研究會最爲熱心既無的欵純係義務故省公署均予補助費（每月大洋三十元）張羅思益努力進行研究會則添刊白話旬報講演會則增刊白話日報 皆係送閱不取分文然恐日久不支均於日前開會研究持久方法聞其原因皆爲社會教育經理王魯生欲謀教育普及不但提倡通俗講演華 華問懈 即巡迴文庫露天學校之關於社會教育者亦無不極力推廣云

▲政治結社 上月政學研究會公舉正副會長三人雖均認可然正會長管仲山既爲衆議員現值該院開會時期難於脫身副會長王揆若又因辦理鑛物不能脫身故均合詞委託副會長王景禧代表執行該會事務聞王君刻已抵濟將於十六日特開職員會以便決議進行方針

▲律師公會 律師公會向分三派一爲舊學系以任道銘爲首一爲新學系以張星五爲首一爲東洋系 以某某兩君爲首然三派之中尤以舊學系最佔勢力蓋資格既深其聲氣自廣故任道銘能得會長一席然而山東各縣法庭均未成立上月由司法部頒發審查合格之律師證書已達四十餘員之多殊形擁擠故審檢兩廳及司法主任特與任君相商自本月起凡有請領律師證書者暫行截止 統俟八月以後 聊城臨沂益都濟寧四縣之審檢廳報告成立再行請領現已取得該會同意所以該會特於十五日開會改選會長聞所舉仍屬任某云

◉安徽鹽斤加價之反響

皖總商會函云竊讀 倪省長請願書擬將鹽斤加價創辦因利銀行 興辦實業工藝酌撥教育經費爲人民開智裕財之計爲國家治本圖強之謀意美法良莫名欽感惟鹽爲民生日食必需之品與煙酒等項迥不相同近來鹽價較昔已增倍蓰淡食之虞在所難免若再驟加更何以堪夫人民之痛苦生計之艱難既蒙省長洞悉言之綦詳特籌此補救之端原爲人民增進幸福起見第吾皖迭遭兵燹屢罹災祲憂患餘生正屬創鉅痛深之際當此國事艱危凡百加稅已覺担負難勝矧鹽斤加價無貧富無老幼一律均負以皖省二千萬人而論貧者實居十之八九故自省長請願書傳布以來貧民奔走相告惶惶然一若大難之將臨敝會乃社會之法團深知閭閻之情狀嘗見窮鄉僻壤視鹽如珍値此鹽價翔貴恒多減食分量茹苦含辛情殊可憫又如沿門乞食之人每日告化能得幾何鹹食更難有望今議每鹽一斤加價二十八文其有不聞而駭異者幾希伏思創辦實業擴充教育均屬當今急務既未便因噎廢食似未可剜肉醫瘡然籌維之方亦非除此並無他策如現時洋貨充斥利權外溢推原其因皆由洋貨入口稅輕土貨出口稅重以致土產銷場不廣日即凋零若能將稅則改良人民以土貨有利可趨則工藝自然振興此乃維持實業之要鍵也且開鑛墾荒蓄牧樹藝等項祇須政府規定良好公司章程聽人民集股興辦從而保護之獎勵之此亦提倡實業之一道也至教育經費不足或於附加稅內挹注或向地方紳富捐助均倘可行奚必使苦民受切膚之痛而求將來間接之幸福哉或者曰省長創辦因利銀行爲發展實業推廣致育經久之良規籌畫苦心人所共仰信如子言則因利銀行可不辦耶是又不然查皖省富紳巨賈頗不乏人既蒙省長提倡於上似不難集股開設將來信用卓著實效昭然且有聞風興起者矣又何必增加鹽價重累窮民耳尋繹省長請願書內云前督師過湘鄂宜昌鹽價每斤三百二十文岳州鹽價每斤二百六十文未聞湘鄂人民有因淡食而致死也 然鄂湘鹽價平時較皖稍貴不過數文究未有若是之昂想其時軍旅麕集交通阻滯縱或鹽價陡漲如許亦不過臨時而已否則民命何堪且查湘省市面通行紙幣每錢票二千八九百文易現洋一元其鹽價雖云每斤二百六十文實則較皖現錢祇有百餘文而江西省城紙幣市面售價亦然此未可援爲比例者 也溯查皖省鹽價沿革每斤由四十餘文逐漸增至一百有奇者歷因國用浩繁賠款無出每次僅議加一二文在前清專制時代尙不免有因加價而起風潮況現在共和國體民氣又何如乎跋前疐後可不慮哉且鹽價猝漲如許之多則私鹽定必充斥 縱國家嚴緝勤防難保無挺而走險是雖政前途將有不堪設想者矣竊恐未來之幸福不可期而目前之影響實鉅心所謂危難安緘默此不得不仰懇貴會熱權利害察度輿情代表建議也如謂近年各項捐欵從未聞有人民抗議要知募集公債係出於富戶加徵田賦係出自業主釐稅加徵係出於貨物煙酒加稅因係奢侈消耗之品寓禁於徵以上各端皆係供給國用人民迫不得已而負之若開設 因利銀行原係營業性質 利之所在人必趨之 大可任人自由附股何能加價於鹽況鹽斤加價乃係出於普通人民在力能擔負者固無妨害其如貧苦之民占多數何近接各縣商會紛紛函述地方困苦情形鹽斤萬難加價理由連篇累牘異口同聲想貴會議員諸君皆係來自田間所有各該地方民情廉不灼知稔悉自毋庸煩言贅述茲屆開會之期務祈將此案細加審查詳酌答復且貴會受人民委托之重而敝會亦負有代表商民之責事關民生休戚均未便漠然視之爲此函請查照核奪施行

◉良莠不齊之皖縣長

黟縣越獄人犯脫逃甚多該邑知事朱紹文曾飭法警分往鄰縣訪緝乃往返川資竟需去三百元之譜悉由法警自籌該知事明知法警緝案受虧遂縱彼等開賭藉得償失於是有法警汪某在二都大開賭場過路商賈良家子弟被賭所害者不知凡幾案經縣紳江仰周等具控縣署 置之不理以致該紳昨又晉省具控云

靈壁宿縣兩邑公民王長福等上控張督軍公署略稱靈邑濱灘傍沱地處霊下屢遭淹沒民不聊生慨蒙籌款挖河藉除水患乃不料有挖河主任人面獸心之王灝視爲致富之媒百計營謀遂爲包知事所信用委爲敝區等灘工委員自到差以來虎猛狼貪且勾通知事濫刑苛罰魚肉災民有鐵證八端均係實在情形 因迫於積威之下是以含悲飲泣忍痛經年今幸工已告竣飢民待振嗷嗷王灝聽之藐藐且查王灝在前清時皮匠營生家無担石數代撤寒頓成暴富求田問舍遑恤人言既云純盡義務試問錢從何來 若不懇恩提算何以重國帑而儆貪殘爲此懇恩賞委提算按律懲治 庶軍憲之盛德不爲所累 昨奉張督軍批 云案控 灘工主任王灝種種侵蝕苛罰情形是否屬實候行宿縣包知事逐款查復核奪

霍邱縣易知事翔電陳省長云淮堤工程業已修竣乞即派員驗收并請給假就醫遴員接替 等情聞政務廳長因倪省長尙未回省派員接替一事應候省長定奪至如堤工仰候函知蚌埠工振處主持辦理 按易翔爲淮堤工程屢被省長申斥故刻値工程告竣請假辭職聞公署云將來可望照准

渦陽縣知事唐豫桐呈報到任後考察地方政俗情形並附擬關於實業教育警察禁煙興革辦法各條陳 聞省長以該知事尙能考求民隱所陳各節俱關切要仰卽悉心規畫 邀集士紳擬議辦法分別專案呈候核奪 但未卜能實事求是不徒托空言否

◉浙議會臨時會紀事

浙江省議會昨日（十八號）開第二次之 第十三號臨時會 政務委員四人議員出席者一百零九人請假者十人是日議事日程 （一）浙江省中華民國六年省地方歲出入預算書（歲出內務費財務費審查報告）（貧民習藝所脩正案）（議員提出）（三）推廣蠶桑案（審查報告）（四）裁撤省立因利局案（同上）（五）修正修濬浙西水利案事件（同上）（六）免繳永嘉育嬰堂塗田買價事件（同上）（七）撤消衢縣雙港巡船事件（同上）（八）查辦第八區烟酒公賣局長王鏞違法舞弊瀆職殃民請願事件（請願者朱慕鬱等）（九）請禁舊溫屬酒捐浮征請願事件（請願者陳頌言）（十）擬在西湖設立王陽明先生祠請願事件（請願者孫鏘）下午一時振鈴開會由秦副議長主席報告今日補方君贄修遺缺之趙議員瑞文已到會 即補第七席又報告沈議長前次晉京 購得新式徽章 購費已列入預算請諸君明日 至庶務科領取 陳鍾琪云第十案關係預算請變更議事日程提前付議議長云第三四兩案亦與預算有關係可併提前付議即開議第十案 陳鍾琪云王陽明先生文章道德爲世欽仰應在西湖立祠以示崇德報功之意衆贊成付庶政股審查 王廉云 法律審查股有許多議案未經報告 請議長催詢以便審查預算早日成立當由議長允認照辦次議第三案 顧宗況報告蠶桑爲大利所在極應推廣理由胡炳旒余壽堃云本案未始不可成立但桑秧由官署給發人民具領手續繁重殊不贊成孫如怡云本案辦法不好可以修改何治韓云分發蠶桑必無良好成績應將根本打消許祖謙云本席對於本案亦主張根本打消王廉云購桑費僅萬元實不敷用如照本案推廣蠶桑應需費十萬元當由議長付表決計贊成審查報告者三十四人少數又以重付審查付表決計起立者四十八人又少數本案根本打消 次議第四案 顧宗況報告省立因利局應即裁撤理由何紹韓云因利局關係貧民生計應予維持徐仲偉云因利局有弊無利各縣已經裁撤省垣無設立之必要張宗嶧云因利局開支甚鉅基本金無多不二年基本金必將用罄王倬云因利局與貧民生計並不絕對有關係當由議長付表決計贊成裁撤者八十六人 大多數通過徐仲偉云因利局既裁撤前各局長欠欵應咨請省長轉行追繳衆贊成回復議事日程開議 第一案 馮良翰報告六年度省地方預算審查結果秦栩賓問馮君內務費臨時門增加貧民工廠貧兒院建築費審查股有否調查馮君云確已由股詳細調查張宗嶧云 本會不能增加預算 須出省長提案交議宋吉成云本會對於預算當然有增減修改權何紹韓云此應由該廠院陳請不能由本會擅加陳鍾琪云應由省長備具議案交議張宗嶧云 但由財政審查股編一議案付大會 衆贊成李培錫云內務經常費警備隊經費一百萬元本會不加核減殊有疑義委員報告現在六區警備隊薪餉須九十餘萬元預算僅一百萬元所有服裝彈遺等費須截曠項下開支故甲月經費往往延至乙月發給以爲截長補短之計王倬云 警備隊經費應由國稅開支 去年議決列入省預算亦一時權宜之計李培錫 質問委員警備隊司令部職員薪水若何 委員答稱大約每年二百元之譜徐仲偉云警備隊經費應俟編制及餉薪表交議後再行決定 衆贊成張宗嶧云省長提出省會工程局及議員提出省會總工程處兩案何以尙未付會議議長云省會總工程處案明日列入議事日程至省會工程局案與彈劾案有關係應否一併列入何紹韓云既有議案交會當然應付會議若提交而不付議本會顯然違法衆然其說明日列入議事日程 接續財務費未經議決宣告休息十五分鐘繼續開會 出席議員祇有三十餘人 不足法定人數卽由議長宣告延會

❋蘇省要聞❋

◉甯垣政聞誌要（南京特約員）

▲實業校長赴京會議 教育部范總長定期開實業學校校長會議 咨請各省選派甲乙兩種農工商校長如期赴京與會 齊省長接奉部令當卽令派省立第一農業校長過探先 第二農業校長王舜臣 第三農業校長 陳廷翔 第一工業校長 陳有豐 第二工業校長 劉勳麟 第一商業校長 王汝圻 一體晉京與會 各校長 奉令後已紛紛晉省謁辭省長準備北上矣

▲帶徵公益捐銀七分 東台知事 嚴綏之前以該縣育嬰經費不敷 請於 忙漕項下帶徵以資補助 業經令速 召集地方紳商妥議辦法 在案昨據嚴知事 議復忙漕項下帶徵此項公益捐 業已 議定按照忙銀一兩漕米一石各帶徵銀元七分每年約收一千六百餘元一律於串票加蓋戳記 以杜流弊 省長 查核捐數尙屬不多已令財政廳准自本年上忙起卽行帶徵 以維善舉

△無錫通信▽

▲私土案之黑幕 前在北門外開設新鴻盛豎老仁和土棧之過惠平於光復時集合資本組織一秘密販土公司特公司中之股東某紳爲護符販運至徐州浦口一帶營業極盛積資至十餘萬金旋復組織一泰隆麵粉公司並在天后宮開設大新昌南貨店實則藉是仍暗中大販私土以大新昌爲發行所其私土均藏在南貨包內故外人不能覺察前日過又在上海販買大宗私土由南貨船裝回爲本地流氓所悉卽前往搜查當被划去私土十五隻過知事已不了遂卽倩人說項旋以一千五百元將土贖回惟此案發現後卽闔邑喧傳惟其中頗多疑竇當過出事之日曾有人親見縣署某警佐帶同衛隊在過之住宅良久始出惟時在夜深不能辨別詳細故均謂此案係前老仁和之出店因向過借欵不遂故向縣署報告因而查獲者卽過之鄰近亦均言之鑿鑿然論之縣公署則又含糊其詞謂毫無影響故此案之眞相其中黑幕重重殊難推測也

▲函請保存古墓 錫屬開厚鄉對菴嘴地方有濮姓古墓一所面積約一畝有奇周圍靑石坟墻殿築極爲堅固墓門立華表柱規模宏遠惟墓碑殘毀且久已無人祭掃近由該處居民張阿圓串同粮書徐德培擅自私賣與城中唐姓築墓爲該圖圖董所悉卽報告鄉董蔣仲懷蔣君據報後卽親自查勘屬實業已函請縣署從嚴究辦以保古墓而維風化

▲查究侵佔官河 錫邑北塘黃埠墩一帶爲運河南北往來孔道河面遼闊故交通極便近來該處廠棧林立市面日趨繁盛而不顧公益之徒每有濟佔官河等事故河面日窄船隻往來頗有擁擠之虞交通爲之不便最近又有陶念鈞在惠山浜口壙築駁岸以便建築工廠不意竟凸出河道變更形勢由公民顧允泰施士倫等函請市公所勸令拆卸辟錢二董事接函後當卽履勘屬實卽函請警察所執行云

△鎮江通信▽

▲兩署新委人員 前丹徒縣知事章同卸任所有縣警兩署各科人員均經辭職現業由新知事倪和甫另委新員接替今已發表特訪揭如下（縣署）第一科兼承審呂以焯二科程筱泉三科兼四科錢智開會計徐慈嵩承審鮑振紀招待楊楚寶收發程來臣王仲卿劉祝辰（警局）總務科倪馨山行政科吳組靑司法科江植芸衛生科羅光甫收發兼捐務汪筱臣會計兼庶務馬叔南助理員袁雄之督察劉貞一郗建侯以上各員均於卽日到署視事矣

▲交通定期續開 鎮江交通銀行自去歲閉歇後所有各戶營業大半均改往中國茲聞該行現經滬行允准續行開辦并委王某爲該行經理來鎮籌備一切已定於一號繼續開幕云

△松江通信▽

▲青浦警隊藉烟索賄 青浦縣警備隊係由楊安心督帶前任知事高繼宗因恃楊如左右手凡事均商之於楊然後決定致其部下藉隊長之勢到處橫行故爲各界人民所非議前日該隊警楊化祿金福雙喜三人因訪悉辰山鎮富戶周士章烟癮甚大且知其素在該鎮益三之私烟館內吸烟是以乘船前往在益三家內將周士章拘獲一同下船開至陳坊橋鎮由周哀求該鎮大有力之某董事向警隊叨情由周罰洋三百元卽日交付了事茲因事機不密輿論大譁本月十五日張靜仁知事與水警二分署長沈致祥在陳坊橋會勘烟苗之時被人將情密告故知事大爲震怒立卽回署傳集隊警楊化祿雙喜金福三人到案訊實判令先行斥革並各重笞三百板押候懲辦至楊安心隊長因自知有失察之咎且外間謠傳於此事亦有牽連故擬呈縣辭職以避攻擊云

▲准建圖書館教育會 縣立圖書館教育會現已呈准縣署於建築公共體育場時一併撥款建築業由縣署呈請省長批示略謂圖書館教育會均與公共體育場有連帶關係准予撥欵併建等因故已將房屋圖樣並工料細賬一併呈省備案一面已函督工員謝宰平趕緊建築以期早日成立云

△嘉興通信▽

▲水警釀命案之內幕 此次嘉興因陸警干預兒童賽燈水警多事檢蹺旁觀看客肥料夫吳德五一案事後地方紳士咸抱不平省公署得悉之下初派縣知事張昌慶水警區長俞黌相就近查辦繼則又恐扶同徇隱轉失眞相特於昨日委派候補知事陳元愼前往禾城亦令就近調查惟聞張知事己將紳商兩界領袖運動妥協并以大洋百元爲屍屬壽敛飯碗必可保全云

▲衆議員褚輔成到禾 浙籍衆議院議員褚輔成氏請假南旋祭掃塋墓一節早誌前報茲悉褚君自十五日由京起程十七日至滬是日下午卽乘特快車到禾返府（南門外）侯太夫人十週冥紀事畢再須赴杭一行與杭垣諸同志商議某項要事云

❋江蘇高等廳公布❋

本廳民一庭四月二十日下午一時公開審判案件如左 王安吉與方霖泉因欠款涉訟不服武進縣第一審判決控告一案（宣告判決） 一陶君屏與陶君鑑因修譜涉訟不服江甯地方審判廳第一審判決控告一案（宣告判決） 本廳民一庭四月二十三日下午一時公開審判案件如左 一吳如賓與吳新益等因債務涉訟奉大理院發還重審一案（審理） 一唐李氏與周瑞興因欠款涉訟不服上海地方審判廳第一審判決控告一案（審理） 一張李氏與倪陳氏因抵款涉訟不服松江縣第一審判決控告一案（審理）本廳民一庭四月二十四日下午一時公開審判案件如左 一錢寶書與錢汪氏因莊租涉訟不服常熟縣第一審判決控告一案（審理） 一陸陳氏與陸嗣雲因（謀產扭繼）聲請再審一案（審理） 本廳民一庭四月二十五日下午一時公開審判案件如左 一廖子勳與朱錫生因貨款涉訟不服崑山縣第一審判決控告一案（審理） 本廳民一庭四月二十六日下午一時公開審判案件如左 一趙王氏與趙允綬因聲請受繼奉大理院發還重審一案（審理） 本廳民一庭四月二十七日下午一時公開審判案件如左 一朱阿大與沈全等因猪欵涉訟不服寶山縣第一審判決控告一案（審理） 本廳刑庭四月二十三日下午一時公開審判案件如左 吳江郎不服崇明縣公署第一審判決和賣罪控告一案（續審） 張燦堂等不服吳縣公署第一審判決傷害罪控告一案（審理） 四月二十四日下午一時吳賈氏不服無錫縣公署第一審判決詐欺取財罪控告一案（續審） 曹殿明不服崇明縣公署第一審判決誣告罪控告一案（續審） 衛葛氏不服東台縣公署判決衛倚龍等無罪控告一案（審理） 戴王氏不服丹徒縣公署第一審判決侵占罪控告一案（續審）

❋時評❋

◉蔡松坡死後之川局（沅）

劉積之與羅鎔軒同爲日本士官畢業當日李經羲督滇時又同在雲南督練公所辦事前年蔡松坡率護國第一軍入川以劉在川深得軍心約爲內應納溪之役有劉以一軍牽制曹錕因成共和再造之功松坡東渡本有保劉督川之說後爲羅佔此席其忌劉之心固未嘗一日去諸懷也此次以川軍詆羅戴劉於是勢不兩立而川局之紛擾已在意中

記者爲雲南督練公所當日同事之一人卽護國第一軍入川嘗親爲送別今日松坡死矣而代松坡督川者乃於愛護松坡之人相煎過急使松坡地下有知嘗嘆所舉之非人

發章程服法仿單 來函索取即當寄奉 ◉總發行上海英大馬路泥湯弄口大生製藥公司 ◉總經理上海浙江路清和坊對門新藥社
定價 ……洋五角二號每盒十一包計大洋一元三號每盒廿三包計大洋二元 四號每盒六十包計大洋五元五號每盒一百廿五包計大洋十元 ……用郵票須作九五折計算 1529 批

戒煙雪垢丹除癮神速 （辦法）分寄事務所即有本公司……
僕染鴉片所累十有九年身弱多病屢戒屢吸以致親戚烟爲畏途矣親友多人皆謂雪垢丹見既姑爲試服舒適之處吸煙所無不料天下竟有靈藥恨不早爲購服自始服至斷藥不及二十天較吸煙時精神鍚快不但舊病不發且覺異常活潑心感之餘特登各報以告同病○楊翼謙啓○經理處上海大馬路小菜場對面貴州路沿街夏新公司 雪垢丹價洋每瓶一元 A1801

京都天德堂

奚古一專治花柳病 無論新舊危險凶惡 來堂包醫立出保單 過期不愈即還原洋 醫金藥費分文不取 特備男女養病房間 代煎湯藥不誤公事 局設上海三馬路大舞臺斜對面便是

楊梅疥瘡 服藥內清搽藥除根三日脫淨五天保好不犯

五淋白濁 血淋精濁撒尿刺痛難忍當日立止四天保好

魚口便毒 橫痃腫硬疼痛當日內消破口流濃五天保好

下疳腫爛 包頭內疳吃消下毒上藥止痛二日消腫保好

痔瘡漏瘡 不用刀剪服藥內消擦藥拔管七日連根拔除

小腸疝氣 左右偏墜小肚上下走痛三日消淨保好斷根

毒瘡可畏

凡患皮膚瘰癧血毒諸症大半青春放浪不知檢束身體或逐隊烟花貪一時之肉慾受終身之苦惱不但神明之軀暗受汚點而妻妾遺累患及兒孫戚友傳聞互相咋舌其發現名目種類不一或瘡或瘍或疳或疽輕則疥癬瘡瘰此皆梅毒之害凡自知覺以上各種現象急宜清血解毒及早預防本藥房誠心配製清血解毒海波藥為清理血分解除毒質之純良藥品是藥悉照美國司坎藍先生監定原方慎重選製功能消滅身體上內蘊毒質清潔血輪分利尿管凡男子淋濁婦女赤白帶諸患服海波藥內外兼顧各奏奇效際此春氣發動凡患梅毒不論新舊及他種瘡毒之傳染較平時為可慮若宿患花柳誤服庸醫輕汞倒提之藥雖強制一時恐逢春復發服海波藥更有正本清源藥到病除之妙●海波藥係防毒治病療治全身血分不潔各症均有經驗若下疳橫痃臭不可近急用本藥房洗花柳藥水朝晚勤洗不可間斷內服海波藥更好

清血解毒 **海波藥** 每瓶二元 每打念元

上海四馬路五洲大藥房發行

延年益壽粉

散拿吐瑾

總發行所上海黃浦灘壹號 華英大藥行

散拿吐瑾為世界最純良之補劑內含腦髓二質為滋養人身必需之要素可以助體腦之強補養腦系 [illegible] 時服之均有奇效 [illegible] 四時均宜服老幼咸宜誠衛生家唯一之補品也

本埠經理 亨達利西藥公司 中英法五洲華英大藥房

孝當竭力

在福州有少年人為其八十一歲之祖父搜求良藥治愈咳嗽偏身骨痛等症以韋廉士上海韋廉士醫生藥局之證書中每多孝子以韋廉士大醫生紅色補丸孝敬其父母或祖父母者不乏其人因彼等均以紅色補丸治愈其親長矣孝子為其父母或祖父母精力復原深感韋廉士大醫生紅色補丸之奇功而出具證書者甚多即如近來福州翁福海君之謝函云日前家祖偶感風寒即咳嗽不休夜不能寐百藥罔效誠恐釀成肺癆不勝焦灼鄙人素知韋廉士大醫生紅色補丸專治年老血薄氣衰等症余即購買二瓶奉上家祖試服之後頓覺胸次爽快夜克安眠服畢兩瓶咳嗽全愈胃健加餐雖時屆仲冬毫不復發名為聖藥洵不誣也鄙人銘感五中無以為報特呈家祖小照並肅證書由代表人調查之下又接其祖父翁在美自己來示云余現年八十一歲其初偶染時寒感冒偏身骨痛咳嗽不已致於飲食鮮進曾經中醫服藥罔見奏效幸賴韋廉士大醫生紅色補丸治愈之後精神爽適百病全愈尊製紅色補丸誠堪救世名不虛傳也感謝無既韋廉士大醫生紅色補丸乃天下馳名補血健腦之聖藥凡經售西藥者均有出售或直向上海四川路九十六號韋廉士醫生藥局函購每一瓶英洋一元五角每六瓶英洋八元郵力在內

DR WILLIAMS' PINK PILLS FOR PALE PEOPLE

奉送小書 敝局奉送衛生小書如欲索取即須來一明信片至以上所列地址原班即寄分文不取

彼之女兒 寒火太大 皮膚諸恙 一律全愈

婦女患大便閉結者居多往往疾病頭痛肝火太旺面現紅瘰因女子絕少運動所致耳中國女子不出閨門並無吸受新鮮空氣之機會故為患更甚今據盛京鐵嶺倪振坤先生來示云小女寒火太大胃不消化病及皮膚諸患血氣不和等症自服清導丸後大見奇效蓋清導丸常備家中以節延醫服藥之勞一家男女老幼皆可服用功力平穩自天然如尊處無從購買請即寄郵票大洋六角至上海四川路九十六號韋廉士醫生藥局原班郵呈一瓶可也

PINKETTES 韋廉士紅色清導丸

出售舊印字機

保用一年如有損壞代為修理美國滾筒印字機二部其尺寸三十二英寸又四十二英寸 每一點鐘能印一千五百張售銀一千八百兩及二千兩兩種德國滾筒石印機器一部尺寸二十一英寸又十七英寸 速率每一點鐘能印一千二百張連落石機一副并石頭十塊共售銀二千兩正強特爾印字機白鐵士印字機兩種共五部其尺寸如下 十三英寸又二十一英寸 十一英寸又十八英寸 十五英寸又二十三英寸 十二英寸又十五英寸 價銀照尺寸大小上下不等自每部銀三百兩起至四百五十兩止有欲購者請詢上海愛多亞路一百十三號至一百十五號法興印書館可也

商務

外國匯票

四月十九日各國匯兌價如左

英國電匯	三先令五辨士七五
英國即期	三先令五辨士八一二五
又四個月	三先令六辨士
又銀行買進	三先令七辨士
又四個月	一八七五
又銀行買進	三先令七辨士
又六個月	六八七五
又定貨根	三先令七辨士
又個月帶票	三一二五
法國電匯四法郎	百分之八十九
又四個月四法郎	百分之七十三半
以上合規銀	一兩
美國電匯金洋	八十二元七五
又四個月金洋	八十五元二五
印度電匯羅比	二百五十六元五
以上合規銀	百兩
東洋電匯	六十一兩七五
以上合日幣	百元
香港電匯	六十八兩二五
以上合香港洋	百元
嗬囒電匯	二百兩

金市

四月十九日收盤之價如左

▲昨日大條長一八七五先令亦改長二五故遠期標金價逐跌每條較前日跌去四兩半銀樓飾金每兩亦減下半元云

現貨標金每條	二百九十六兩
沙金合赤	三百〇四兩
足赤條金	三百〇三兩
銀樓門莊飾金每兩	四十五元
又收進同行舊赤金	又四十一元
五月份標金早	二百九十七兩
晨開盤每條 又下午收盤	二百九十五兩

銀市

四月十九日金融市價如左

大條銀	三十六辨士七五
銀行掛牌拆息	五分
銀樓飾足紋銀每兩	一元六角半

錢市

四月十九日北市銀洋拆息銅元市價錄左

英洋	七錢二分
龍洋	七錢一分八三七五
銀拆	六分
江南小洋	六錢三分三
廣東小洋	六錢三分六二五
銅元	一百八十千文

▲以上係上午之價

英洋	七錢二分一
龍洋	七錢一分九五
銀拆	三分
江南小洋	六錢三分三七五
廣東小洋	六錢三分三七五
銅元	一百七十九千八百文
衣牌	一千二百八十文
錢棧	一千二百文
市錢	一百五十千文
角子	一百十三文
貼水	十五文

▲以上係下午之價

股票證券

昨日公司報告

司資得	買 一百三十五兩
老公茂	又 六十五兩
地傍	又 二十兩零五錢
電車	賣 七十五兩
英時吃	又 五兩一錢
又證券交易所報告	
四年六厘內國公債	售出五十五十六元
三年六厘內國公債	又五十七元
八厘內國公債	又八十一元
招商局航產股	購入一百五十一兩
交通銀行(庫平)	售出三十三兩
通商銀行	購入四十一兩
漢冶萍己付息	售出二十元
浙路證券除四期	又三十七元
蘇路證券除八期	又三十三元
浙江興業銀行己繳己付	七十五元
三期	購入九七五折

蘇州金錢市

四月十九日

上足赤	四十七元
足赤	四十六元
十九日上午開盤	
龍洋	六錢九分三厘

中華郵政每日限定封信時刻

寄往何處	由	封信時刻 上午	下午
蘇州無錫常州丹陽鎮江	滬寧車	七時	
南京漢口及北洋各口	全上	七時半	
蘇州無錫	全上	八時	
南翔嘉定	全上	十一時	
蘇州無錫常州鎮江南京等處	全上	十一時半	
蘇州無錫常州鎮江南京及長江各口	全上		二時半

每日 餘事列此

寄往何處	由	時刻	
松江嘉興杭州等處	滬杭車	六時	
寧波鎮海(由杭州轉)	全上	十時	
吳淞(江灣寶山大場)	松滬車	六時 十一時 七時 三時九時三刻	
寧波鎮海溫州	輪船	全上	每日除星期日
定海	全上		星期三六
湖州南潯菱湖	火輪	十一時 三時及十時	每日
崇明靈甸海門通州	全上	三時 一時半	每日

棉紗市

規元	九百六十三兩三錢七分
小洋	六錢一分一厘
銅元	一百八十六千九百文
英升	五錢
銀拆	一錢

▲昨日大條先令并長棉紗客幫交易雖有然無大宗之成交故價每包已跌五錢左右今將各紗大盤之價如左

東洋三品紗

▲昨接大阪來電報告各月份三品紗日幣行情如左 上午

四月份	一百九十六元八角
五月份	一百九十三元零五分
六月份	一百九十元零五分
七月份	一百八十九元
八月份	一百八十八元九角
九月份	一百八十七元五角

東洋紗

二十支財神每包	一百廿二兩
十六支藍魚	一百二十一兩
又立馬	一百廿一兩
又三馬	一百十八兩
又福島	一百十九兩二五
又雙喜	一百十八兩

本廠紗

十六支水月大包	一百十八兩
又水月小包	一百十四兩五
又雙虎	一百十一兩
又 大包	一百十四兩五
又飛馬 小包	一百十兩
又寶鼎	一百十二兩五
又人鐘	一百十一二五
又文朋 大包	一百十四兩五
又寶塔	一百十八兩
又丹鳳	一百十三兩五
又園龍	一百十三二五
二十支水月	一百廿五兩
十六支寶塔小包	一百十五兩
十六支文明小包	一百十一兩

印度紗

十支彩洋房每包	一百〇四兩
又遊子	一百〇二兩七五
十二支紅大班	一百零二兩
又九星球	一百零二兩
又夫婦	一百零一兩

花衣

通州花每担	二十七兩二錢
太倉花	又 二十六兩五錢
火機花	又 二十六兩四錢
餘姚高花等花	又 二十四兩六錢
上海本花	又 二十六兩
四牌子花	又 二十六兩二錢

煤油

▲今將各種煤油行盤之價錄左

美孚老牌每箱	五元七角七分
老虎牌 又	五元六角七分
老英牌雙聽	五元三角七分
又頭聽	五元二角七分
又散倉	四元六角七分
亞細亞魚牌每箱	五元七角七分
龍牌 又	五元五二角分
僧帽牌新聽	五元三角七分
又散倉	四元五角七分
十字牌雙聽	五元一角六分

麵粉

▲昨日本廠機製麵粉客幫銷路仍不見動價格亦無升降市面則平尖今將各粉之價錄左

頭號粉每袋扣佣

紅藍車	三元三角七分
全紅車	二元二角九分
全黃車	二元八角二分
綠兵船手貨淨盤	一兩六錢五分半
紅兵船	一兩五錢五分半
綠天字扣	一兩六錢二分半
紅天字扣	一兩五錢七分半
綠雙馬扣	一兩六錢二分五
紅雙馬	一兩六錢二分五
綠山鹿	一兩六錢三七五
紅山鹿	一兩六錢三七五
綠英球扣	一兩六錢六二五
紅英球扣	一兩五錢六二五

洋布疋頭

▲昨日四月十九日星期四係逢本埠英商元芳洋行循例拍賣各種疋頭之期今將拍出各貨之價照錄於左以便業此者查考也

▲泰西緞 每碼

雄心樟	四錢三分二五
寫字師	三錢二分七五
大佛寺	三錢二分二五
龍鳳亭	三錢三分
醒酒石	三錢三分
九子	三錢四分
日輪	三錢二分七五
天賜財源	三錢三分

▲羽綢 每疋

花獨	十二兩九錢半
二美	十二兩五錢二分五
竹林	十二兩七錢二分五
鸞鳳燕	十三兩
忠孝全	十二兩
十八子	十一兩五錢二分半
雙路燈	十兩零五錢二分半
必勝	十兩零五錢
天姬	十一兩六錢
驪背長吟	十兩零七錢二分五
和合金錢	十兩零四錢七分半
開風氣	十兩
財星照	十兩零零二五
衣鉢相傳	十兩零五錢五
品蕭	十兩零二錢五分
九老	十兩
歸甯	八兩二錢七分五
范蠡	九兩四錢
快利	十兩〇二錢二分半
取三郡	九兩八錢
賞中秋	九兩五錢
五花洞	九兩一錢七分五
臥牛山	九兩一錢七分半
九蓮燈	八兩七錢七分五
花園夏亭	八兩六錢五分
海牛	九兩七錢五分
壽星皇母	九兩三錢七分五
四官	八兩九錢
上青天	九兩四錢二分五
維新	八兩八錢二分五
雙鏈無敵	九兩二錢二分五
猴鹿	十兩
接福	九兩七錢
全福	八兩九錢七分五
樂團圓	八兩九錢
蕩蓮池	九兩二錢二五
慶歲	八兩九錢
誘計	九兩零二五
敬月	九兩
送子	八兩五錢二五
海潮寺	八兩五錢
西洋美人	八兩三錢二五
登高	八兩三錢
月月紅	八兩三錢
路路通	八兩二錢二五
源遠而來	八兩一錢

絲市

▲昨日星期四各洋行購去各種廠絲包額價格并錄於左

安利洋行買進	經三十包 [illegible]
惇信洋行	[illegible]
怡和洋行	[illegible]
信孚洋行	[illegible]

糧食

▲昨日米市到源不多 [illegible]

蘇同廠機白粳 每石	六元九角次至六元七角
廠機常錫白粳	[illegible]

油荳餅

▲油荳餅市情今本埠油坊及內地 [illegible] 今將各件價目列左

沙船荳油 每件	十兩〇八五
本廠荳油	十一兩六五
牛莊餅	八錢五分五六
泊兒餅	一兩九錢二五
永昌元餅	八錢六分七
棧租到大漢口餅	八錢七
元豐餅	八錢五分二五

雜糧

▲米市情今廈門烟台天津三幫運去西河米二百十八包九江晚米五百五十包又早米四百七十包又洋莊辦漢口莞荳六百五十包江浙兩省各饋辦去漢口溝豆五百包又棉豆三百五十包又遲荳二百五十包又九江遲豆一千餘包又大連豆一千二百五十包本地麪粉廠家辦進漢口小麥一千五百包又內地各鑛餅行家辦去漢口永昌元餅二百張泊中六百張元豐漢餅五百張大連餅一千張又牛餅一千張今胃倘見活潑致各貨價格堅硬茲將各貨之價如左

漢口小麥 每担	二兩一錢二
牛莊黃豆	二兩六錢七
天津黑豆	二兩一錢五
漢口黃豆	二兩一錢
漢口遲豆	一兩六錢七
漢口榨豆	二兩七錢三
漢口溝豆	二兩八錢五
大連豆	三兩零四錢
西河米	五元七角八
九江早米	五元四角二
九江晚米	五元九角

雜糧

廠機常錫糙元	又 七元八角次至七元六角
廠機南鄉早稻	又 六元九角次至六元七角
廠機南鄉白粳	又 六元八角次至六元五角五
廠機白陰元	又 七元七角次至七元五角
廠機白廬秈	又 六元五角次至六元三角
廠機白羊秈	又 六元四角次至六元二角
廠機新客秈	又 五元八角次至五元一二角
廠機正唯白粳	又 六元九角次至六元七角
青角船機白粳	又 六元五角次至六元四角
青角船機陰元	又 七元五角次至七元三角
青角船機廣秈	又 六元三角次至六元二角
蘇同船機白粳	又 六元七角次至六元五角五
蘇同船機廬秈	又 六元三角次至六元二角
常鄉船機白粳	又 六元八角次至六元六角五
常雜船機糙元	又 七元六角五次至七元五角五
北黎船機白粳	又 六元五角次至六元四角
周陳船機白粳	又 六元四角次至六元三角
楓棣船機白粳	又 六元二角五次至六元二角
松江船機白粳	又 六元五角次至六元三角五
泗涇船機白粳	又 六元五角次至六元三角五
泗涇船機早稻	又 六元五角五次至六元四角
嘉興船機羊秈	又 六元二角次至六元
平湖船機廬秈	又 六元次至五元七角

麩皮

阜豐大包 每包	一兩六錢
舊袋什牌 又	一兩五錢五分

中華郵政收信時刻曉諭傳單

寄往何處	輪船名	某日截止收信時刻
歐洲過西伯利亞	過浦口	廿一下午九點鐘
又	又	廿三日 又
長江各埠	德和	二十日 又
又	武昌	廿一日 又
又	江孚	廿二日 又
青島北洋各埠	公司	二十日上午七點半
過大連滿洲 威海烟台	盛京	廿一日上午八點半
天津	九江	二十日下午九點
牛莊	愛仁	二十日下午九點
牛莊	廣平	二十日 又
天津	普濟	廿一日 又
甯波溫州南洋各埠	海晏	二十日下午九點
福州 廈門香港	永生	二十日下午九點
香港廣東	安徽	廿一日 又
歐洲外洋過蘇而士河	公司	廿一日上午八點半
日本	又	二十下午八點半
舊金山檀香山由日本轉	又	

輪船進出口期

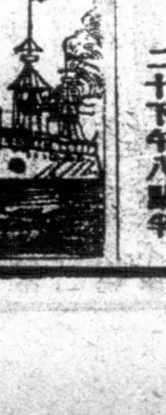

四月十九日禮拜四進口

船名	由	公司
江天	由甯波	招商總局
安徽	由香港	太古公司
鎮安	由香港	太古公司
神戶丸	由大連	南滿洲社
德和	由長江	怡和洋行
江裕	由長江	招商總局
普濟	由甯波	招商總局

四月二十日禮拜五出口

船名	開往	公司
大吉丸	開往長江	大阪公司
神戶丸	上午開往大連	南滿洲社
晉羽丸	開往福州台灣	大阪公司
德和	開往長江	怡和洋行
大通	開往長江	太古公司
盛京	開往威海烟台天津	太古公司
愛仁	開往營口	招商總局
海晏	開往福州	招商總局
普濟	開往甯波	招商總局
九江	開往天津牛莊	太古公司
新北京	開往甯波溫州	太古公司
永生	開往香港廣東	怡和洋行

四月二十一日禮拜六出口

船名	開往	公司
襄陽丸	開往長江	日清公司
近江丸	開往日本	郵船會社
湖北丸	開往福州台灣	大阪公司
小野丸	開往青島大連	南滿洲社
安徽	開往香港廣東	太古公司
武昌	開往長江	太古公司
近江丸	上午開往日本	郵船會社
江天	開往甯波	招商總局
松江	開往安東	太古公司

四月二十二日禮拜日出口

船名	開往	公司
江永	開往長江	招商總局

四月二十三日禮拜四出口

船名	開往	公司
大福丸	開往長江	日清公司
新寧	開往香港廣東	太古公司
江孚	開往長江	招商總局

四月二十四日禮拜五出口

船名	開往	公司
宏利	開往興化泉州	德和洋行

感謝 除病添丁

驥雲先生有道耳碩望審有年矣時以未觀豐 逾四十膝下猶慮伯遺之憂曷其有極惟念抽 藥卜醫百無一效機不復作得子之希望焉嗣 效卓著曾鄉北京國貨展覽會特獎一等金章 執事支君銘甫般勤招待指導服法既詳且毒 支君待人接物講然可親足徵先生取友之踊 永誠心悅服牛月後抽劑舊疾果然銳減緜來 餅會矣飲水患源不能忘先生靈丹之賜玆將 注意焉手此鳴謝敬頌福綏 旅居安慶倒扒 洋一元每打八元廣嗣金丹每盒洋二元每料 誌所 分設北京觀書寺街青雲閣商場 馬路杭州陳列所 無錫北門外江陰巷內

A1539

勸業場

● 游藝時刻一覽表 ●

下層 影戲 日三時半起至四時半止 四時三刻起至五時三刻止 八時三刻起至九時三刻止 夜十時起至十一時止 日一時至三時半止 夜六時至八時半止
髦兒戲
劉順應戲法 十一時至十二時止

二層樓
華子卿 改良宣卷 一時一刻起三時一刻止
謝鴻飛 三笑 三時一刻起四時一刻止
汝松亭
吳玉蓀 玉蜻蜓 四時一刻起五時一刻止
五音聯彈 描金鳳 五時一刻起六時三刻止
華子卿 改良宣卷 六時三刻起八時半止
吳玉蓀 描金鳳 八時半起九時半止
鄭少賡 蘇灘 十時三刻起十二時止

三層樓 鳳鳴社 女子開演新劇時刻 日一時半至三時半 四時至六時 夜七時半至九時半 九時半至十一時半

四層樓
也是娥 金台 二時起三時止
筱桂蓀 蘇灘 六時半起七時三刻止
津京天 趙筱卿 菊小仙 十間不雙唱大鼓 一日三時起
趙月樵 孟吉春 文明調 六時半起
趙翠蘭 永亭野 文西二時 夜八時半
趙筱桂 歌舞別 姚斌 皮簧 至十一時
宋春林 王鳳 祥蓮花落 八角快書 雙簧 半止
新班到 富春林 彩 吾 婢 鼓

上午十一時前○電梯一角 下午七時後價目電梯二角 上午十一時前 優券中菜每客五角游資在內 下午七時後價目減半 大餐特等一元 頭等五角

北來車輛免查捐照 南北線電話一四千四百六十九 一三百三十七號 請客定菜奉送門券

老德記大藥房

應驗靈藥

骨脊疼痛藥 靈應咳嗽藥 淋濁白濁藥 花柳清毒藥 追風驅濕藥 神妙止瀉藥
玫瑰生髮油 清香生髮水 玫瑰擦牙粉 老牌香水精 清香痱子粉 百補鐵質酒

本藥房所製之藥靈驗神速早已馳名遐邇無待贅述者也茲因名目繁多難以盡載倘蒙紳商賜顧請移玉英大馬路黃浦灘口便是

B159

民熙藥房種子神品

降龍伏虎丹

秘寶 懷中

A589

美國哈蘭士秘製世界最著名之清血解毒內服聖藥六零六

美國哈蘭士秘製內服六零六為全地球今日所最著名最信用之清血解毒藥品凡染有楊梅毒或血分不清淨者勿論新症老病或遍體潰爛並諸醫束手之時急速購服內服六零六如法用之一二星期必見神效且將來決不再復發此係曾經各國著名醫學大家屢屢試驗得有確實之證據非敢信口開河欺騙購者現值第二十三批新貨到滬又時在春令百病暴發之際且於花柳一門發之更甚自當調理抱恙諸君盍來一試庶知言之不謬也

價目每瓶大洋一元七角半 每打大洋十七元五角 各埠藥房到處均有代售

上海石路新新太和記大藥房啟

A1795

勃來火油克司引擎登

此引擎為世界上最堅固最省費之發動機中國各處廠家用此老牌引擎運動機器者已有數百部均能得極完善之工作且用法十分便易茲歸小行獨家經售乃荷賜顧諸君請臨上海福州路念號

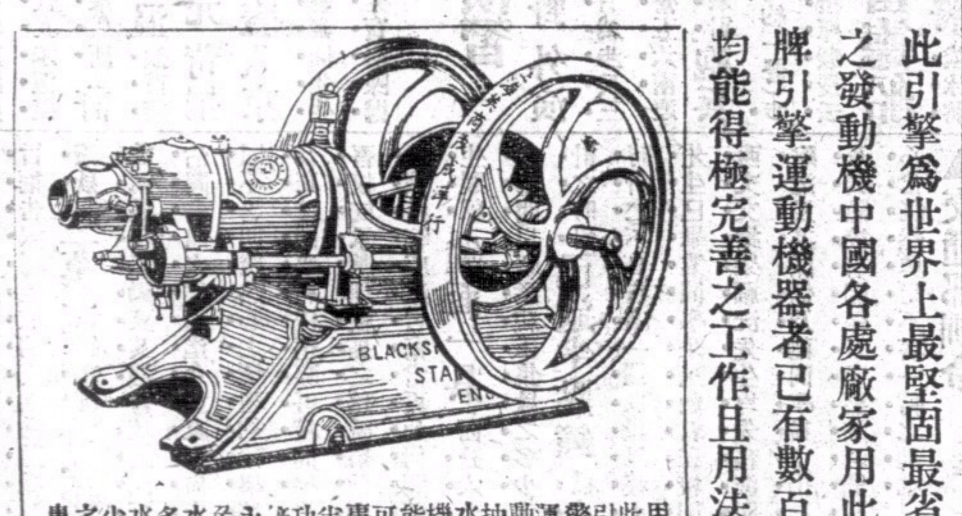

用此引擎運動抽水機能事半功倍永免水多水少之患

E349

英商茂成洋行經理

天外天

增廣游藝場商場特別茶室彈子房日夜門票每位小洋一角升降電梯上下小洋一角半

二層樓 麗查番菜館 惠顧者贈天外天游券 覽午餐大洋七角 夜餐大洋一元 另點外買 格外克己

新洋房戲場 女子新劇 日二點至四點止 夜七點半至九點半 活動影戲 日四點至六點止 夜九點半至十二點

三層樓灘簧書場 胡潤魁 文明宣卷 日二點半至四點 張福田 文武香球 四點半至五點 天津女班大鼓 八點一刻至八點三刻 筱桂蓀 蘇灘改良 日五點 夜八點三刻至九點五十分 吳西庚 玉描金鳳 九點五十分至十點 丁少蘭 東鄉灘 十點五十分至十二點

四層樓男女書場 聲台舞 提線戲 日二點半至四點半 夜七點三刻至九點三刻 女校書 京調時曲 日四點半至六點 夜九點三刻至十二點

新大洋房 麗西旅 查(式)館 價目五角起至二元五角止 一例八折 住客游覽天外天屋頂花園不取分文

電氣運動機

電氣運動機所具各項利益為他項運動機所萬不能及用電氣馬達拖動各種機器其成效如左 穩安○無危險○便利○省費

凡工廠家等欲發展營業者宜用電氣運動機毫無疑義欲知一切詳細價目情形請至南京路四百七十二號本處樣子房接洽可也 電話二千六百六十號

上海工部局電氣處

A1611

滬杭甬鐵路曹甬綫行車時刻表

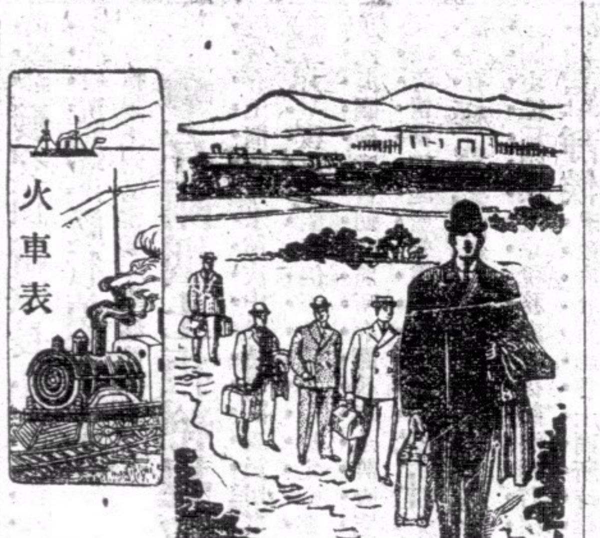

由甯波開至曹娥江邊		
甯波	上午八點開	下午二點二十分開
莊橋	上午八點十四分開	下午二點三十六分開
洪塘	上午八點二十四分開	下午二點四十六分開
慈谿	上午八點三十七分開	下午二點五十九分開
葉家	上午八點四十九分開	下午三點十四分開
丈亭	上午九點零一分開	下午三點二十六分開
蜀山	上午九點十一分開	下午三點三十八分開
餘姚	上午九點三十三分開	下午四點零一分開
馬渚	上午九點五十四分開	下午四點二十分開
五夫	上午十點零六分開	下午四點三十三分開
驛亭	上午十點十七分開	下午四點四十四分開
百官	上午十點三十五分開	下午五點零五分開
曹娥江邊	上午十點四十分到	下午五點十分到

由曹娥江邊開至甯波		
曹娥江邊	上午八點十五分開	下午十二點十分開
百官	上午八點三十三分開	下午十二點三十六分開
驛亭	上午八點四十四分開	下午十二點四十八分開
五夫	上午八點五十四分開	下午一點
馬渚	上午九點零六分開	下午一點
餘姚	上午九點三十四分開	下午二點十七分開
蜀山	[illegible]	[illegible]
丈亭	[illegible]	[illegible]
葉家	[illegible]	[illegible]
慈谿	上午十點二十分開	下午二點二十六分開
洪塘	上午十點三十分開	下午三點二十九分開
莊橋	上午十點三十七分開	下午三點三十九分開
甯波	上午十點五十分到	下午二點五十分到

民國五年十一月十二號訂

滬寧鐵路淞滬綫行車時刻表

由上海開至砲臺灣	由砲臺灣開至上海
上午六點十五分	上午六點五十五分
上午七點三十五分	上午八點四十五分
上午十點零五分	上午十點十五分
下午十二點十五分	下午一點四十分
下午二點	下午二點四十分
下午三點三十五分	下午四點二十分
下午五點二十分	下午六點四十五分
下午八點	下午八點四十五分

民國五年十二月十二號訂

滬寧滬杭甬兩路連接時刻

由南京至杭州	
南京	下午十一點晚車開
鎮江	上午一點晚車開
常州	三點零六分晚車開
無錫	四點十一分晚車開
蘇州	上午六點二十分客車開
上海北站	七點三十五分晚車開
上海北站	下午二點客車開
松江	九點十三分晚車開
嘉興	十點三十五分晚車開
杭州	下午十二點四十三晚車到

由杭州至南京	
杭州	上午七點十五分快車開
嘉興	上午八點四十分慢車開
松江	九點四十分晚車開
上海北站	下午十二點五十分快車開
蘇州	二點五十七分快車開
無錫	三點五十二分快車開
常州	四點四十一分慢車開
鎮江	六點三十二分快車開
南京	八點零五分快車到

民國五年十二月十二號訂

滬寧鐵路行車時刻表

上海至南京各站時刻表

上海開	南翔開	蘇州到開	無錫到開	常州到開	鎮江到開	南京到
[illegible]	[illegible]	[illegible]	[illegible]	[illegible]	[illegible]	[illegible]

南京至上海各站時刻表

南京開	鎮江到開	常州到開	無錫到開	蘇州到開	南翔開	上海到
[illegible]	[illegible]	[illegible]	[illegible]	[illegible]	[illegible]	[illegible]

津浦鐵路行車時刻表

下行車

天津總站	天津西站	滄州	德州	濟南	泰安	兗州	臨城	徐州	固鎮	蚌埠	明光	滁州	浦鎮	浦口
[illegible]	[illegible]	[illegible]	[illegible]	[illegible]	[illegible]	[illegible]	[illegible]	[illegible]	[illegible]	[illegible]	[illegible]	[illegible]	[illegible]	[illegible]

上行車

浦口	浦鎮	滁州	明光	蚌埠	固鎮	徐州	臨城	兗州	泰安	濟南	德州	滄州	天津西站	天津總站
[illegible]	[illegible]	[illegible]	[illegible]	[illegible]	[illegible]	[illegible]	[illegible]	[illegible]	[illegible]	[illegible]	[illegible]	[illegible]	[illegible]	[illegible]

中華民國五年九月一日重訂

滬杭火車開時行刻表

由上海開至閘口

上海(北站)	上海(南站)	莘莊	松江	楓涇	嘉興	硤石	杭州	閘口
[illegible]	[illegible]	[illegible]	[illegible]	[illegible]	[illegible]	[illegible]	[illegible]	[illegible]

由閘口開至上海

閘口	杭州	硤石	嘉興	楓涇	松江	莘莊	上海(南站)	上海(北站)
[illegible]	[illegible]	[illegible]	[illegible]	[illegible]	[illegible]	[illegible]	[illegible]	[illegible]

※本埠新聞※

限制現銀出口之會議

滬海道道尹王賡廷現奉齊省長來電以上海地方近來現銀源源出口漫無限制與金融市面大有關係飭即設法限制以維銀市等因王道尹奉電後以此事關係重大特訂於昨日下午三時邀同官商界在本公署開會集議限制方法預會者為外交部特派員朱鼎青江海關監督施理卿上海縣知事沈蘊石暨南北商會會長等人云

▲又一訪函云本埠官商各界因近來滬市現銀仍行不絕出口以致日來銀根吃緊洋價跌落若不設法籌維必致現銀缺乏之轉成銀慌於滬市金融大有關礙特於昨日(即十九號)午後三時餘在滬海道尹公署開特別會議官商兩界到者如駐滬交涉員朱兆莘江海關監督施炳燮上海縣知事沈上海總商會正副會長朱葆三沈聯芳上海南商會正副會長顧馨一蘇筠尚及銀業董事朱五樓等均與列席僉以現銀出口上年總商會因維護市面計曾提出抗議乃現仍不絕出口似此情形若不由在滬官商設法限制殊於市面大有影響協議良久始將限制進行辦法略行決定直至六時許始各分道而散

交通銀行開兌確期

本埠交通銀行自趙行長返滬後已從事預備開兌手續及修飾房屋整理佈置原定本月十五日開門因交通部飭令仿照中國銀行體制並派委吳袁兩姓為該行課長來滬改組內部實行改革因此稍需時日未能如期開兌茲悉該行日來一切裝飾及內外佈置將次就緒即改組內部為四大課正在分課組織所有袁吳兩君一為營業課長一任會計課長尚有文牘出納兩課長仍從其舊以資熟手惟副行長徐寶琪向由錢業出身不諳新章該部擬另派妥員來滬充任現雖未到大約開兌前必來申任事查該行預計開門前籌足二百數十萬現欵方可應需現除前儲某銀行一百萬外前昨兩日由北京及各處陸續匯解來滬劃交該行之款亦有數十萬尚有繼續匯下者是以該行趙行長鑒於籌備欵項雖未足額而事已確有把握已決定五月一號實行開兌決不再展當即囑令文牘科分別預備禀呈交通部及銀行總管理外並分函本外埠各機關一體查照矣

赴法工人定期領費

法界道信招募華工出洋事務所現經續招第二批工匠補爐鉗床車床三項計一百六十五名為合格緣因法公司船祗容搭乘一百名為限尚餘六十五名須待下期第三批出發均誌前報茲悉該事務所經理梁耀卿本月二十二號發給有的實舖保之工匠安家旅行取費如無舖保之工人須落船後可發給並該公司船定於二十三號抵滬茲將昨發通告數則照錄如下 第○號工匠○○○照○日工程師考驗手藝已作為合格准本月二十三日出發茲定於○月○日派安家費旅行費共九十法郎見字新即兌殷實舖保領欵倘無殷實舖保則俟落船方能領欵特此通告 中華民國六年四月十九日 道信洋行啓

又通告云○○○自願受道信洋行招收往法國作工匠現屆啟行遵照道信招工匠章程所定已覓有殷實擔保領到道信洋行發給安家費五十個法郎又旅行費四十個法郎共九十個法郎倘○○○不落船往法國所領之法郎九十個為該担保賠償特立此單存據 一實收到道信洋行發給九十個法郎 民國六年四月十九日

蘇州儒醫王冠山先生由斜橋盛公館遷移診所

王君冠山志行澹雅世為儒醫復得其外祖張筱林薪傳當時蘇州張筱林五河費伯雄青浦何鴻舫鼎足而三名重一時冠山學有師承神明於心手之間行道三十年經驗日富而技益精著有重訂喉痧輯要喉風與白喉之異論增補陸氏不謝方女科知要永戩戩印印行世武進盛宮保敦請來滬幾及十年治愈諸醫棘手之症不勝枚舉而外來問道者往往[illegible] 門診暫收六角 出診暫收二元 車號外加 貧病不計 現寓英大馬路望平街對過德馨里內長鑫里 張仲仁 陶蘭泉 顧詠銓 朱筱莊 顧惠卿 王紹坡 張琴 王馨勛 席子佩 孫叔子 張顧 顧同啓

粵人電請協爭沙田捐

本埠廣肇公所昨接粵省來電因此次省吏議員串抽沙田捐每畝洋一元致全體業佃不服現舉代表來滬擬與旅滬粵紳接洽後入京請願茲將原電錄下 廣肇公所許奏雲先生轉孫中山唐少川康長素王亮疇溫欽甫諸鄉先生均鑒粵吏議員串抽沙田每畝一元苛捐案違法病民業佃全體集議決舉代表入京請願茲舉定何君湛霖鄧君家仁先後出發素仰先生關懷桑梓乞賜接洽維持易學清梁廣照龍肇堪吳寶洛陳樹椅等曁業佃全體同叩眞

步砲兵舉行野外演習

盧護軍使現因國防緊急各團營均須操練野外演習業已轉飭所屬分別定期逐日操演在案昨日為步兵三十八團第一二三營與第四師砲兵第四團第二營五六兩連操演之期均在高昌廟前砲台營操場操練與操者計砲兵兩連携有過山砲十二尊步兵一大隊(約一營)步兵由營長王柏林指揮砲兵由伍連長指揮教授云

華商聲請發給扣留德船

大陸報云日前曾有華商數名請求薩上將鎮冰將扣留之德人船隻交與彼等謂是項船隻已由該商等於絕交前向德人購買云云聞薩上將已電政府請示辦法

憲兵連長竟擊商人軍棍

駐紮高昌廟之憲兵營第一連吳連長處火夫吳某因於前日在該鎮廣東街協大肉莊內購買鮮肉六十文該店主嚴某秤給豬肉三兩吳以分兩未符爭論口角繼將豬肉擲還店中回禀吳連長派出憲兵同至協大店理說即將嚴拘至該營暫押後由吳連長親自審訊吳火夫指嚴毆辱吳連長偏聽一面之言斥嚴不應侮辱軍人喝責軍棍二十下揮之使去事後該處鄰居各商鋪聞悉商界人民違遭吳連長擅責軍棍大失體面羣情不服紛紛私議擬公禀該管營長請為澈查處理云

南洋公學圖書館之進行

▲唐校長演詞 南洋公學以建築圖書館事校長唐蔚芝先生特於十六號下午課後在大禮堂開談話會其演詞云前日為圖書館事開會適緣校事且以籌辦尚乏十分把握故未克到會報告一切現諸事粗有端緒圖書館之成立當不在遠請為諸同學一述其略本校圖書館之急須建築數年以來此心耿耿未嘗片刻去於懷甚至臥起夢寐之間時有圖書館三字縈於腦際誠以圖書館之建設實為急務其關係至鉅吾國各地各校雖間有圖書館之設然或以費絀或以董事者非其人渺無成績可言東西各國圖書館隨在而有其國民智識程度日高其關係文化誠非淺鮮吾國不乏珍典古籍任令日人年載千萬卷去美人年載千萬卷去以一國數千年國魂寄藏之寶我不能自藏任他人為吾藏之豈特可惜抑亦可恥也方今東南各省大圖書館寥寥無聞本校際念週紀念之盛倡捐圖建以垂紀念實盛事美舉他日工竣之後萃瑯環册籍於一室其關係豈只供同學博考以廣見聞而已實文化攸關抑亦數千年國粹所托也願在座同學以此旨徧告家屬親戚朋友共輸熱誠襄此盛舉現已交通部撥欵三萬元段總理許總長各捐洋五百元許總長並派員在京勸募其遇吾校優渥可謂至矣惟吾在校同學親沾圖書館之益者迄今於募捐尚未有顯著表示予知同學中固不乏明達熱心之輩聖約翰學校多有建築輒由畢業同學及在校同學肩任捐募吾校同學豈乃異是予之為此言特以吾校既承總理總長之熱誠捐助則吾校二十年間先後同學教職員等感激奮當更如何踴躍輸將也現小學沈叔達先生製就鐘面一具面分六十分每分表千元置上中院走廊間以昭衆視依集欵之多少定針行之遲速以現集捐款計之時針已過半點鐘時矣甚願同學踴躍捐募行見時針之不日行滿一週也說畢後小學沈叔達先生中學科長先生巳畢業同學朱玉如君在校同學陳長源君徐承燠君及西文文案梁福沅先生均先後演說大旨不外圖書館之急須建造及其關係及勸同學盡力捐募凡曾在南洋畢業或肄業及與該校有關係及愛慕斯校聞該校全體與建圖書館之苦心當慨然興起不吝一臂之助也

▲交通部訓令(其一) 本部咨呈國務總理該校建設圖書館請予提倡一案本月九日承准咨復開准貴部咨呈開據上海工業專門學校呈以本年四月為該校二十週紀念之期擬建設圖書館以垂久遠惟籌款為難除由本部酌籌欵項創辦外請賜提倡等因准此查該校此舉洵為切要之圖欵項為難亦屬實情既經貴部籌欵創辦當由本總理捐銀五百元用資補助相應咨復查照等因除該款俟領到後再行令發外合即令知該校遵照 (其二) 圖書館經費本擬撥用留學經費一萬二千元補撥部欵八千一百餘元共二萬一百餘元現增撥留學經費一萬元共三萬一百餘元特電知照

上寶兩邑烟苗肅清

上寶兩縣各派稽查員李葆田警佐張元燮會同調查交界接壤等處所煙苗已於昨日竣事報告全境肅清並將地點分別呈報省署曁會勘煙苗特派員以備英員到境會勘所有交界處所地點如下(一)上邑交界處所之閘北市十二圖二十三圖頭圖(一)高橋鄉二十三圖二十九圖三十四圖三十五八圖(一)寶邑交界處所之閘北市結一圖金二圖九一圖(一)高橋鄉盛六圖三十五圖三十七圖兩字四圖閏字五圖(一)上寶兩邑各僻地墓側園林均詳細查勘并無寸草片株發見為此加結報告上寶兩邑全境均無煙苗全境廓清云云

凡欲謀高尚位置者 詳細章程 上 北四川路三多 中國速記

偵查偽印花稅票

淞滬警察廳現奉齊省長來電以各省埠地方近來發現一種假印花稅券查係某國人偽造平日專串不肖華商到處兜售此項假券花紋模糊不及真者明顯飭即嚴為查察以免混淆妨碍稅法等因並發前項假券多張到廳該廳長徐國樑奉電後以上海為通商大埠需用印花較多難保無貪利奸商代為銷售昨特遴派督察員發給真偽稅券督帶偵探隊士前往城廂內外寄售印花稅之錢莊烟紙店逐細抽查調驗有無其事覆候核辦云

▲又一訪函云淞滬警察廳長昨奉齊省長飭略謂奉郵政司咨近來南方各省忽有某國人用電模偽造郵票串勾本國商人秘密兜售行使為各局察悉後當經查檢花紋不符並將偽票詳細考察其紙張顏色稍異已顯而易見惟民間不察受其矇混若不嚴行偵查究懲實與郵務有碍非淺飭即通令所屬嚴加密查務獲懲究等因到署並附頒真偽郵票以憑考核徐廳長奉飭後昨將原頒真偽郵票發交偵緝隊長翟世清選派隊士顧升等數名分投所轄境內嚴行偵查以期破獲

按以上兩稿當為一事姑並錄之

存關烟土拒絕提取

收買存土問題尚未解決中央特派調查員張丁二人業已返京呈復政府對於仍否收買亦未決定刻馮副總統曾電致江海關施監督飭令將所存關棧存土詳查究存若干陳報候核等情當經施監督電復在案日來各土行付銀與洋商持有棧單者前往提取均遭拒絕不允照出詢之關吏據稱須俟北京稅務處電復辦法再行核辦各土商祗得執單靜候若政府收買恐各土商所持棧單亦不能提取矣

花邊業亟圖自衛

浦東一帶花邊公司不下數十餘家大半均當地紳商集貲創設誠為純粹之華商事業也乃邇有某國商人因覩此大好利源竟被華人所得頗為羨慕冀圖攫此利權特以重利購買不肖華人代為作偽分往各處設立公司招工製造放價濫收與華商大起競爭以致華商各公司頗受影響浦東同人會倪菊裳等以若不急謀抵制之策該業利權勢將為人攘奪中國實業將永無振興之望故特大聲疾呼警告同業茲將倪君等擬就挽救策五條節錄於下以供衆覽(一)先組織公會固結團體(二)訂定同業營業規律作速立案(三)外人不得至內地營業載明條約當公禀各縣各公司有無洋款請查令具結(四)鬆價濫收過逾範圍者公禀各縣注意并加懲罰(五)各地明達如有卓見務請函新浦東報社倪菊裳以便集思廣益共謀挽救

織布業勿失好機會

▲洋布漲價 近日洋布疋頭市面大為起色客幫銷路甚為暢旺以天津烟台牛莊等帮辦去各牌美國粗布及斜文共計一千餘包之數市價頓漲每疋高起二錢左右而洋行家尚不願輕易開售欲再待善價蓋因歐戰未已航路阻碍來源斷絕本埠存底無幾大有居奇之勢又前天怡和等叫莊行市莫不提漲昨值星期四係元芳洋行拍賣之期所拍出各貨計六百餘包價格均已提高如泰西緞每碼漲一分半列綢每疋漲三四錢市原布細布竹布等白貨各加一二錢漂布亦升一錢半左右云

▲廠布利市 近來本埠各紡織廠出品之粗布斜紋等疋頭各帮銷路頗為踴躍烟台牛莊天津內地等處均紛紛購辦計買成各布共有五千包之多內惟牛莊幫占其多數市價頓高每疋竟漲起一錢半至二錢廠盤尤昂皆因花價步漲紗銷又旺而布價更高加以存底稀少各廠幾有應接不暇之勢以故市面尚恐有增無減云

▲套布缺貨 套布向以行銷東三省為最旺各布莊每於冬間收集鄉貨俟來春開河運往銷售上年冬間因天氣奇冷鄉婦停織各莊存貨本不甚富本春牛莊開河後頭批起運銷路極暢惜貨缺未能源源運往雖欲臨時收集又奈穀雨節近農事將興鄉婦大都停梭從事畎畝即有織者又因紗價昂貴每紗一包織布十疋以現價計算非但未能獲有畱餘且須虧折數角而人工飯食猶不在內以故抱布來貿者致付缺如該業中人以供不應求頗深悵悵云

金價昨日又跌

最近四五日以來大條及磅價行市一無更動故金價亦無升降追昨日由倫敦電告大條竟長一八七五計三十六辦士七五而磅價晨間掛牌仍未動後遂改長二五計三先令六辦士以致五月份標金價又跌上午開盤計二百八十七兩至下午收盤價為二百八十五兩每條較上一日跌去四兩五錢現貨亦條亦跌至三百○一兩五錢又印度羅比改長一元半計二百五十八羅比合規銀一百兩東匯漲至六錢一分半總之外洋銀根緊促金價勢難看好一般做多頭者莫不大受影響矣

棉花棉紗均漲價

棉花 市面近星期來開價頗昂其原因不外來貨缺乏棉紗暢銷之故現四牌子火機統牌等貨每担均比前漲起二兩其餘姚太倉南通三種亦各漲起一兩餘惟昨前兩日因紗市略疲花市亦見呆滯云

棉紗 銷路近旬來甚形活潑四川漢口天津烟台牛莊等客幫購入殊為不少故各牌售價比諸前星期均有加增計十四枝十六枝之本廠紗每包均漲四兩左右東洋紗二十枝者漲起一兩半十六枝者亦漲一兩按其漲價之故實緣原料花衣貨缺價貴所致雖前昨兩天因市面略見疲滯東紗已跌五錢而本廠印度各貨市價仍堅定不搖云

李督軍乘車北上

閩省督軍李厚基奉召入都列席軍事會議昨日由滬乘坐滬寧專車往寧謁見馮副總統後即換車北上

童子拉車之弊害

▲人道主義亦講不過去 閘北華界東洋車大都破壞不堪拖車人多半係十餘歲之童子及五六旬之老叟往往失事危險殊甚迭經四五兩區各署所嚴行禁止無如日久玩生迄難遵從前日下午有住居新閘大通路之徐某雇坐此種車輛往北火車站行經新民路鐵路旱橋堍車身傾覆徐從車中跌出磕落門牙兩只血流不止拖車童子亦磕破頭面當時四區一分所崗警欲將該童子拘案懲罰因徐不願多事換乘他車而去

郵局禁寄戒烟丸藥

上海郵務管理局以各局所遞寄之小包郵便往往有將戒烟丸藥及違禁物品朦混遞寄現因煙土禁令森嚴故於昨日通知各郵局如有遞寄藥品等類均須嚴密驗視倘發現戒烟丸藥應即扣留停止遞寄並須將寄件人查扣以憑移送法庭云

公共公廨訊辦嚇詐犯

自稱民黨之洞庭山人鄭春波因於去年十二月三十一號至今年四月十三號止代同黨張柳金化名趙三壽迭次書寫恐嚇信函內附炸藥一包郵遞寧波路三百六十七號門牌向邱省三索詐二萬元經邱密報老閘捕房飭包探張天林與十五號西探目依克設計將鄭邀至法界東江樓酒館拘拿時詎鄭胆敢開槍拒捕幸經張探將手槍執住擲倒於地始將手槍奪下獲送嵩山路捕房翌日解案法公堂訊明拆梢不遂開槍拒捕屬實判押在法西牢二年期滿逐出租界并交張探等帶回公共捕房昨晨傳同一干人證押解公廨請究先由原告邱省三代表律師譯訴前情並稱被告所遞捏名信函不下十五次之多有一次內附炸藥一包已經捕房送請工部局化驗得確係炸裂之物察其來函所云以為此項炸藥聊請嘗試如果不遂其欲非但原告之生命危險且將縱火焚燒邱宅邱之闔家生命均難保全云云當第一次接函後原告即將來函送交歐律師轉呈捕房以後則由原告直接送存捕房現均譯成西文查租界富商巨賈之接得黨人捏名者已不知凡幾然恐若輩挾仇報復未敢報告公堂此次捕房破獲是案包探張天林頗費心思應請將被告從嚴懲治以儆將來等語並將所接捏名信函呈案繼由見證周鉅卿報稱與原告係屬親戚現在原告處辦事被告寄來之信均皆見過今年正月二十以後被告等時用電話來催直至上星期六約定在法界東江樓會面始於星期一下午三時往與鄭面據云係趙之代表至少須洋千元我祗允借百元故約當晚八時再議屆時我與捕房緝繹陳仲華前往鄭己先在問我如何辦法我云邱己肯出三百元我等來友幫忙百元共計四百元鄭尚不允正在商議間該包探上樓向詢鄭即出鎗連開兩響第三槍並未發出幸經該探將臂執住未遭危險云云又據十五號西探目依克譯稱捕房得報會經迭次扮作邱姓送洋之人至被告所約地點均未破獲直至星期一始行設法捕獲云云又據華探張天林訴明拘捕情形並稱暫見被告將手

萬國九洲第一靈驗耳聾聖品

一料立見奇功雖極重久年老聾服此二料無不立時復聰眞乃第一聖藥每盒一元每料六盒洋五元如有兩耳挖損作爛另用八寶吹耳散每瓶七角 A1606

挿入褲袋 知事不妙我急上前將其右臂執住距己將機關拔去我恐傷人即將他抱住二人同倒在地旋將手槍奪下始行獲送法捕房收押云云被告鄭春波供前在湖北陸軍學堂畢業曾充陸軍團長二次革命後在滬此次奉命遣散後因不敷川資故未回籍現住法界貝勒路道德里四號門牌前項信函係張姓化名趙三寄囑我代書前日至東江樓與原告面談亦係代表張姓 張與邱省三並不相識惟張友畢姓與邱認識我被捕時張與俞姓在樓下守候見我被拘始行走開我開槍係欲自戕 奈手臂被執己不由自主如果欲擊他人則周陳二見證在我左右首坐早已飲彈而倒矣王嵇生襄讞得供與美領博君磋商之下判鄭春波押西牢五年 期滿逐出租界包探張天林奮勇破獲殊堪嘉許應俟函請捕房獎勵以昭激勵云

●又一個商界鉅騙

騙子韓泉福串黨蔡桂林等在公共租界廣東路九十五號門牌處設裕昌滑頭字號並在天津路四百九十號門牌分設敦豐滑頭錢莊廣東路一百五十號門牌開設報關行 濫用支票向新聞路一百廿五號門牌大新公司及恒康正大萬盛立澄等十餘家騙取值洋數千元 之洋貨毛巾同時將三店關閉脫逃案發遠逸被控新閘捕房飭華探李星福包探朱子藩將蔡桂林及關係人葛先元兩名緝獲拘入捕房查到約值洋一千餘元之贓物昨晨由捕傳同事主將蔡葛兩人解送公堂奉王肇之襄讞會同美領柯君訊據中西包探上堂稟明前情並稱查到之各贓已經事主認明請展期再訊云云中西官得供判蔡桂林葛先元一併還押 候下禮拜四研訊究辦

●烟土店違禁被詐

法界永安街樂業成 烟土店自四月一號以陽奉陰違私行挑膏圖利被該處匪徒流氓偵知起糾同黨七八人前往向之拆梢二十七元 并勸令以後再售須按月貼若干元爲與彼等保費云云

●懲辦私鑄僞角匪徒

法捕房探目黃錦榮包探穆富生偵知有閩人胡天富在法界火輪磨坊街五十四號門牌內私造銅質僞四開 情事當即前往將胡及同黨羅三弟陳忠發拘獲并在抽屜內抄出僞四開五十六枚及製造器具 昨解法公堂請究羅三弟供與胡素識於本月初八日起陸續向胡購得僞四開六十枚每枚計銅元七枚 均已混用無存陳忠發供我身畔所藏僞四開一枚係故交來托代混用是實胡天富供認僞造售與羅等混用不諱聶讞員判胡押西牢半年羅押三月陳押一月 僞角銷燬

●長樂茶樓捉盜匪

盜匪清江人鄭雲卿 因於本月十一號糾同藍廣才孫長本等持械夥刦虹口阿拉白司脫路北長康里二百號門牌居人陸觀甫 家值洋一百餘元之金戒綢衣並開槍拒捕 圖逃當經滙司捕房華捕韓玉山與華探目馬阿美包探嚴桂生等將藍孫兩匪拘獲解送公堂訊供押查在案前日由總巡捕房華探目陳云忠與包探張林泰在福州路長樂茶樓又將鄭匪緝獲 帶回捕房昨晨傳同事主將鄭與藍孫二人併解公堂奉中西官判鄭等均押候下禮拜四訊核

●美國新郵局長視事

駐滬美國郵政局長戴勞君業已辭職返國茲由美政府特派愛佛蘭君接任斯職按愛君向慕上海風景今已到任約可逗遛數載得與中國各界仕商聯袂辦事無任歡忭云

●患目疾者勿失機會

本埠青年會中學校自經教務長朱樹翹赴美調查學務回國後於本年起將一切課程力加改良現因注重衛生起見特聘美國醫生芳第君常川到校調驗學生體質預防疾病聞該醫士於眼科一門尤爲專長每日除担任青年會校醫外特在四川路白大橋堍合衆藥房隔壁懸壺應診自四月二十號起至三十號止送診十天不收看資祇取藥資五角有患目疾者盍往求之

●俞博士演講腦經衛生

寰球中國學生會夜校於前晚七時請醫學博士俞鳳賓先生演說腦經之衛生先由校長徐緻蓀君報告開會俞博士略謂今晚鄙人所演之題係講究腦經應如何保護之理凡人能使精神快樂則腦經自然舒暢夫快樂之主義不外夫先哲所謂樂爾妻孥宜爾室家兄弟既翕和樂且耽亦即西哲之所謂愛爾社會國家嗜爾職業信爾宗教是也至先天與後天之影響即如胎教母儀其後略分爲嬰兒時之保育兒童時之保護發育時之保護求學時之衛生以及個人之衛生而動靜間之得失可以天行健君子以自強不息靜而後能定定而後能安小人閒居爲不善君子愼獨等之古訓行之其運動與腦經之關係蓋以運動則能使血液行於腦部營養充足自能使廢物消除內液增多神經之染色素亦能增多而神經又不致過敏且能忍痛而耐勞且臨睡時能運動十分鐘則寡慾而易入黑甜鄉若過度則脂肪少而腦經暗受其傷矣健腦之主要方法在乎專心則興趣自生而神經之傳性力亦隨之愈增會意能有秩序則記憶力自強凡神經衰弱之原實由惶恐過勞而致中風則因腦中之血管爆裂故宜戒怒而鎮靜講至此則以腦經解剖之影片演之聽講益瞭然於心云

●法總領事那君維持學務之去思

法新租界麥賽而蒂羅路同義義務學校校長教習等以該校創辦以來蒙代理法總領事那齊君維持學務不遺餘力爰於昨日製就匾額一方文曰化育華童四字於上午十一時由校長等率同全體學生各肇操槍將匾送至法總領事署那君再三謙讓始行收受懸掛署中以誌德政

●勸業場會做生意

城內豫園勸業場自開幕以來營業發達游客如雲久爲各界稱許茲聞該場經理向各名園覓到各種異樣牡丹陳列四座於陰曆三月初五日起初十日止開牡丹大會藉供游客賞覽並由吳門聘到藝員趙稼秋張少蟾張少雲夏蓮君四人合奏大套琵琶彈三弦洋琴胡琴音韻清和足助游興據云四藝員苦費多年心思習練而成爲空前絕後之妙技當此春光明媚行樂及時極宜聯袂往游勿負此名園盛會云

●藍格志火油報告

藍格志火油公司報告本月十七號出油八十二噸

●鄉民遺失田單

本邑北橋鄉農民孫世美向來種田度日所業各田均有單據爲憑儲藏箱內現因此箱遺失以致內藏本縣十八保十九圖二十二十一圖孫照林等戶名方單八張約計糧田十餘畝誠恐失散在外發生糾葛昨已將所失各單開具字號戶名畝分具稟縣公署請爲驗核補給印諭云

●換裝大號水管

內地自來水公司査西陸家浜橋南堍起由顧家河至滬軍營一帶水管均極細小現因該處居民日多偶有火警等事用水深恐不便業經該公司飭匠將此項水管換裝四寸口徑之三號水管以資利便昨已興工埋築從事修建矣

●何不即令軍隊修路

高昌廟望道橋等處至滬軍營一帶馬路年久失修已凹凸不齊所砌石屑均已損壞不堪車馬往來諸多不便且滬上駐防軍隊出外操練係必由之路業經盧護軍使飭令工巡捐局將該路從速修築以利交通云

●翰墨因緣慈善事業

邑廟豫園書畫善會發行書畫展覽券收入劵資半充善費所徵字畫都係海上名手此次售劵少而精品多聞於舊歷三月初二初三兩日在廟園布公所開會凡有劵之人各贈書畫一二件不等並備茶點歡迎顧客云

●救火會何必傷和氣

前晚九點鐘時南市外郎家橋迤東梅園街口二號門牌住戶錢胡氏家忽爾遺火成災頃刻冒穿屋頂延燒比鄰屋面當經救火會立驅皮帶龍前往施救得即熄滅僅燬去樓房一幢鄰居屋面二三間當由崗警將氏及二房東沈陸氏帶入一區署詰問起火之由推托不知飭送警廳司法科訊究當火熾時有第六區救火會臨場督救時突與城東平安社因爭奪出水地龍頭接裝皮帶不知如何口角迫火熄後又復互相爭論竟致用武致平安社失去銅帽四只束腰皮帶四條並傷及社員葛順芝石根泉繼即扭至第一區署聲訴由董警正詰得雙方均屬熱心公益起見不應爭持遂向兩造安慰數語勸令息事寧人不用意氣之爭云云後即各自散歸聞第六區亦失去出水皮帶數條云

前晚八時許外郎家橋梅園街忽報火警各區火會咸往施救而六區會員忽與城東平安社救火會會員因爭先恐後大起衝突當時兩造除報告一區警局外昨午後由救火聯合會會長毛子堅邀齊兩造在第一區火會互相討論爲之和解

●是殆靑帽黨之流亞

南市老馬路關橋堍新開之恒興泰紹酒店昨日開市突有無賴多人進內飲酒旣而估計錢五百餘文竟不名一錢揚長而去至旁晚時又有無賴數人購取白玫瑰酒十瓶僅付洋一元強携出外店主王友康以尙少一元向之爭論反被侮辱毆破酒碗紛紛滋鬧由警到來一併拘入一區署詰得最兇蠻者奧阿海與小毛董炳生李桂生周坤興等五人解送警廳司法科訊究

●流丐早應驅逐

南市十六舖外橋已塡之浜內現成坦道該路與法捕房後面接近每有小販及點心食物攤次第陳設更多乞丐盤踞道旁致臭穢之氣射入捕房窗隙內實與衛生有碍經法捕頭函致第一區署請爲驅逐昨由董警正令巡官帶同巡長前往一併驅逐以清道路並令站崗警察隨時查察不准再有流丐踞臥

●催舉愛衆理賬員

愛衆聯保壽險公司自倒閉後由介紹人即保險掮客顧玉麟等十七名同在法公廨具控後經探將協理鍾安樵司賬鍾雲生邱榕軒三人解廨迭經中西官研訊明白判令兩司帳各交尋常保出外着鍾安樵交三萬兩人銀並保須着廣肇公所再派理帳員一人關接廣肇公所來函內稱不允管理此事等語故復判限十四天着原告自舉理帳員在案昨又屆限各原告稟稱顧玉麟因有要事已往南京故未舉定云云中西官判再限十四天仍着各原告舉定妥當理帳員一人淸理帳目俟稟覆核奪

●小車夫與巡警大鬨

浦東欽賜仰殿廟宇俗稱冥府閻羅殿每逢二三月間香火最盛寓滬士女紛紛渡浦進香如山陰道上大有應接不暇之勢昨日晌午時候陸家渡小車夫因爭奪生意將車沿途濫停該處三區崗警以其有碍道路上前干涉詎該小車夫羣起不服該警致遭毆辱遂回稟長官當由巡官倪文彪督率長警前往拘獲小車夫十餘人帶署押候查明核辦

●杉板船戶疑遭毒手

甬人王奚孟禮馱一千一百十號杉板船向在楊樹浦江口載客營業前日(十八日)忽然失蹤昨日黎明時經其岳父施阿三詢諸鄰船據稱是晚八時許載客三人往浦東瑞記碼頭等語當經央人四出找尋旋在楊樹浦祥泰木行外灘尋獲杉板一艘人已不知去向察得該杉板船梢白漆上有血痕一堆恐遭仇人傷害故帶同杉板船投海關水巡捕房報告前情經梅捕頭詰詢一過諭令退去聽候飭探訪查稟復核辦

●碼頭匪徒挾仇行凶

居住浦東爛泥渡向爲碼頭小工之通州人丁德勝前日傍晚時被碼頭匪徒混名小高郵糾衆挾仇將丁腿部連戳二刀血流如注當由丁之家屬鳴警將該兇手小高郵幫兇顧林等二名拘解三區奉解警正略詰一過驗得丁德勝傷勢甚重於昨午判解地方檢察廳訊辦

●爭地案定期踏勘

黃趙氏控潘書卿强佔基地一案前奉地方審廳訊供判決原告敗訴在案茲因原告不服邀請律師沈健在原衙門提起上訴昨午又奉陳推事官等特開合議庭辯論黃趙氏訴稱家住衛文路白漾弄口乃祖遺產業所有餘地近被潘持强侵佔因此不服提起上訴又據證人金某投稱該處基地確爲黃趙氏之產沈律師起言查此案兩造爭執基地業經本律師查得潘書卿前購該地南首段姓地皮所立契據載明四址其中有東北至黃姓屋角餘地止此節乃指原告而言足見該地確爲黃趙氏所有無疑潘亦邀律師出庭陳述一切略謂此案非請求堂上踏勘難以明瞭沈律師即起言曰被告律師請求一節本律師極端反對踏勘僅爲形式上事決非根本解決現本律師要求堂上定期親蒞該處丈量即可水落石出問官得供姑准原告請求定本月二十號前往丈量再行核辦

●老鴇痛心失錢樹

福州路居仁里一百十四號雉妓王月英近與狎客胡金堂私訂密約被鴇母王老二覇阻從良而王妓以該鴇逼娼等詞控由總巡捕房飭探將鴇妓一併拘入捕房昨解公堂奉中西官訊據王月英供常熟人父母早故前年被人押與被告處爲娼近與胡金堂訂有白首之約被鴇母所阻要求成全等詞詰之王老二供稱並無逼娼情事求鑒中西官得供以王老二不應逼良爲娼判罰洋三十元充公以儆王月英發濟良所另行擇配

●廿七個牧猪奴受罰

郭瑞寶楊春林王長生陳阿三等於前晚糾同賭徒張永生袁阿四張友才曹根和羅海堂馬慶伯丁大元童阿法等廿七人在公共租界西藏路德人里卅三號門牌屋內聚賭搖攤抽頭漁利經人密報老閘捕房捕頭開立根(譯音)親自督同二號副捕頭棣(譯音)西探目奎爾華探陳維坤等前往將一干人拿獲拘入捕房昨晨解送公堂奉中西官訊供屬實判郭瑞寶楊春林各罰洋十元王陳兩名各罰五元張永生等二十三名各罰洋三元一併充公賭具消燬

●閘北破獲花會

鐵路北王家宅心興里一弄第一家張金發家設有花會賭窟每日派人向各工廠男女工人誘賭豪其害者指不勝屈前日經五區二分所牛警佐訪悉派警將張及其妻盧氏一併逮獲解送司法科移請檢廳按律究辦

●殤兒怨及打架

滬城登雲橋畔有混名小蘇油之馮才瑞同妻馮吳氏控王永茂錮作夥李舜卿等時向伊妻調戲當向理說彼此糾合楊根生朱阿金等行凶毆打等情曾奉地方廳訊供判將李楊朱等三名分別收押候示在案茲悉王永茂新生一子迄今祇有十二日忽於前晚夭亡王以馮等當時糾衆來家行凶致遭受驚而死痛子情切心不能甘乃於昨晨投奔地方廳喊冤稟請嚴究檢察官論令將該孩尸自行抱來廳中候示午後王永茂即將該尸帶至檢廳請驗當奉檢察官査閱王永茂所稟殊不近情且該孩尙幼無受驚理由判令將孩尸取回自行棺殮又查馮才瑞等所控一案兩造皆無正當理由諭飭將李楊朱三人分別交保候示

●碾米廠司賬舞弊

恒豐裕記碾米廠司賬無錫人孫鑾卿因舞弊侵吞賬款洋四千二百餘元並私收客帳一百五十餘元被股東張蘭初查悉延代表律師控由公共公廨刑事科出票飭探將孫拘押於前日午後解廨奉襄讞王嵇生君會同美郭副領事升座研訊原告代表律師譯明案情即據原告張蘭初投稱該米廠股東共有七人計股本九千五百兩我入股二千五百兩並存銀二千兩雇用被告專司銀錢詎竟營私舞弊揑造賬目侵吞洋四千二百餘元並向陳德興私收帳洋一百五十餘元立有收據均有見證可以到堂證明並將帳目呈案請究而被告亦延律師到堂代辯向原告逐一駁詰經中西官得供會判被告還押候傳證到案再行訊核

●公共租界瑣聞

▲搶匪判禁西牢 匪徒楊阿根前在新閘白克路祥康里攔刦辥吳氏耳上金圈一副圖逃被包探何正喜將楊追獲拘入捕房解廨訊押在案昨由捕房將楊解送公堂奉中西官訊供屬實判楊押西牢四月示儆

▲西崽私收客賬 行風船總會西崽紹興人王永芳因私收客賬洋一百四十元花用被控總巡捕房飭探王潤甫將王查獲拘入捕房昨解公堂奉中西官略訊一過判被告交一百五十兩人銀並保候下禮拜二訊明再核

●法租界瑣聞

▲租車輛轉涉訟 陳昌樓扭陸文章控上年在某公司租得價值一百四十元之黃包車一輛轉租與陸文章不料一去不返故我被車主具控後因無力賠洋判押四個月期滿釋出日前與陸在途遇見故扭案下求請追償車價及被押損失陸文章供我向陳租來後亦轉租與陳小狗詰其小狗現匿何處答稱不知中西官判着陸賠償陳之車價及損失費共二百元人銀並保限一月繳清

▲領妻不准凌虐 江良倫前控髮妻江沈氏被人拐逃現偵知匿居慈溪縣鄉間岳母家中求請提究經中西讞員准詞備文飭探徐新發前往該縣協同法警移提來申解堂請訊江投稱姦夫何人雖不能指實惟私行逃逸難免被人引誘今蒙提案求請給領沈氏供婦人從無不端之事因時被丈夫凌虐難以度日故回母家暫住實非隨人私逃倘隨丈夫回家後深恐仍被虐待求恩公斷聶讞員訊得所控無憑從寬判將沈氏交伊夫領去如再凌虐准該氏投案控訴

▲惡龜竟敢報緝 住居法界西新橋大街崇本里一號范阿根曾買得來路不明之女子大阿媛等三口在家秘密賣淫范夫婦二人全賴伊等皮肉生涯之錢度日邇因大阿媛生意不佳即將其百般毒打大阿媛不堪其苦前日私奔逃逸范報捕請緝捕房廉得其情當即拒却不理

❋來函❋

▲鮑國基君函 主筆先生台鑒敬啓者月之十八號下午三時弟由城內勸業場回來左右顧盼一睹風光斯時有無賴二三逼予左右體予心疑甚乃執其一移交路警路警詢予姓氏予擬出名片示之距知摩挲再四衣褲袋內之銀夾早已不翼飛去矣遂扭之警署證明被竊事當蒙署長再三詢問該匪含糊說去予請問署長若何辦法答謂目下未得完全證據惟有困他三天俾將有則改之無則加免之意予說很好次日按時復至是地而日昨之無賴仍站於中途心殊奇之復赴之至警署敬詢署長何故不滿一日竟然釋放署長大發虎威大罵該匪一頓判其溜逃之罪予亦告退繼念我國盜賊之猖獗駭人聽聞途中雖有星羅棋布之警卒而匪徒竟然不顧施其技倆於白晝之中視警卒如同木偶無少畏懼眞不可解至若拘押犯徒監視之責何等重要其可疎忽至此任其越關而出以一賊匪之謀而掩盡署內人員乎此又不可解者也我國黑暗久矣而未有若是之怪奇豈眞愈弄愈怪乎噫吾人處於熱鬧塲中務須自衛自保切不可倚賴警卒而當作保障也謹布數行務請登諸來函欄內俾行經此地者得有自警耳專此敬上

❋來件❋

上海報界俱樂部簡章

一 定名 上海報界俱樂部

二 宗旨 聯絡感情交換知識愉快精神

三 資格 凡現在各報或各雜誌擔任編輯撰述發行事務者及曾在各報各雜誌擔任編輯撰述發行事務者經會員三人以上之介紹得加入本俱樂部爲會員

入會後辭去報界職務或離去上海者如不願退會仍得繼續爲會員

會員有違背本俱樂部規章及其他不正當行爲者經會員提議全體會員過半數之表決得取消其資格令其退去

四 職員 設幹事二人任期二個月會員以年齡依次輪值

五 權利 本俱樂部設備之娛樂品會員均得享受

會員有正當之意見可提出大會請求贊助

六 義務 會員有互相砥礪道德切磋學問尊重名譽之義務

七 聚集 每月一號聚集全體大會一次餘則每日上午九時至下午十時爲隨意聚集

遇有特別問題發生時經會員十人以上之提議得召集臨時大會

八 經費 以入會費月捐特別捐三項充之

入會費六元入會時繳納

月捐二元每月一號繳納

特別捐無定數遇有置辦重要物品及其他特別需用時量力捐助之

尋常收支由幹事員掌理月終報告

九 會所 上海四馬路望平街口

十 附則 本簡章如須修改時得以會員十人以上之提議列席過半數之同意表決施行

發起人(以簽名先後爲次)

吳稚暉 敬恒　曾石初 暖曦
朱少屏 葆康　王賜亭 蕃
陳白虛 棨廣　王無爲 鏡澄
李鐵星 劍龍　曾伯夔 秉彝
曾松喬 毅　劉豁公 豁公
蘇理平 元彝　沈泊塵 明
邵力子 聞泰　張春帆 炎
葉小鳳 楚傖　成舍我 平
李次山 時蕊　余道公 洵
楊塵因　王鈍根 晦

❋時評❋

●憲兵連長擅責商人軍棍 (塵因)

商人無打軍棍之理。商人尤無由軍人自行懲治之理。吳連長之所爲匪僅凌辱商人抑且破壞法紀。勿以被責者爲一屠戶而視此案爲無足重輕。商人宜共起質問。護軍使宜秉公查辦。

介紹職業

義務編輯員待聘

莊翔宇字夢覺鎮海人向從事於教育光復後充本地報社編輯者一年餘對於社會教育略具熱忱以多病故不能勝他項勞苦之職以一枝禿筆供其塗寫最爲相宜倘各報社及各書局有以編輯之職見委者則欣然樂就薪水不計義務亦無不可通信處甯波江北岸洋山殿張雲卿君轉

不可不學中國速記函授學校

函索即寄 海 里內五十三號

晚商彭壽堂始創順氣化痰止咳四寶半夏露其實功效比衆不同○函購另發一信通知各省批發代售格外公道

京都天寶齋 扶陽種子衍慶酒 此酒有陰陽相生水火既濟之巧妙

此酒名揚中外壯陽種子咸稱第一○上海二馬路中市西鼎新里石庫門內○近因假冒愚見購者切宜留意○另有壯陽種子發劑每張一元

天蟾舞臺

廿九夜戲價目 三層一角 頭等二角 正廳四角 特別官廳七角 包廂七角

蓋叫天

十三四五六本 玉蜻蜓(改良) 連演雙齣

(重排 尚武 精神 蓋世 傑作)

陰陽河 連演雙齣

年羹堯 二本

山水激冲 氣球升天

何月山 趙君玉 馮子和

(合演) 二本年羹堯 連演雙齣 (合演)

連檯閨閣佳話聚精會神十三十四本十五十六本

改良玉蜻蜓

此戲說其中情節雖言閨閣佳話小說無不妙造自然此種說部排演登場頗易因甚難搭配本舞臺之廣羅羣英 整部悲歡離合 著名重角 特色人材之多 專為組織此種佳章以貢獻鑒賞家之娛目名角匹配名劇 聯璧合珠 以唱做情文悱惻可謂瑤林瓊樹異卉奇葩入神同究兇重不屬 良無不生色 大加改 蓋世無雙將來排演破正眞 天荒之一鑒便知人材匹配精君諸 紅樓夢 苦益求精之心是夜 天 蓋叫 及各藝員均最著名之二本眞刀眞鎗七八 年羹堯 十八人一齊特別打武拿 周郎 手好戲一筆難盡述 雅好 者請勿錯過難得之失交 好機會也

大舞臺

閏二月廿九夜戲價目 三層大減價 二等三角 正廳二角 包廂 特別五角 官廳 特別 包廂七角

小寶林 小寶芬 佳楣 張桂芬 萬盞燈 小寶義 沈韻秋 李寶龍 王又宸 張桂芬 ○楊瑞亭○ ○趙如泉○ 王永利 王又宸 賈璧雲 ＊＊＊＊醉梅＊＊＊＊ 姚俊卿 楊瑞亭(吊) 賈璧雲 趙如泉

二十八本(胭脂虎) 大溪皇莊(翠屏觀畫) 長板坡 漢津口 (桑園寄子) 虹霓關(頭本二本) 金龜 賣油郎(獨占花魁)

新舞臺

閏二月廿九夜戲價目 三等一角 頭等五分 三角 特廳六角 特廂七角 月樓八角 花樓每間六元

(南市電話二百二十號)(北市電話三千四百九十一號)(北來車輛直達本舞臺免查捐照)(日夜開演文武藝員一齊登臺)

劉漢臣 許奎官 夏月華 趙文連 毛韻珂 潘月樵 周鳳文 邱治雲 曹甫臣 湯雙鳳 張德祿 夏月潤 李祥麟 張順來 潘海秋 邱治雲 周鳳文 毛韻珂 潘月樵 夏月潤 趙文連 潘桂芳 毛仲琪

斬黃袍(全本寃杆孽障) 義旗令 前後本 好壞分明

丹桂第一臺

閏二月廿九夜戲新添特別佈景五色電光、

雲寶芬 金鳳山 金月英 蓋月桂 飛燕慶 牛桂芬 一聲雷 雲寶芬 陳蕙峰 張文成 張文雲 豔仙 苗鑫茹 金蓮花 金海棠

捉放曹 虹霓關 頂珠 盜御馬 四郎探母 (花田錯) 藥茶計 蝴蝶夢

天蟾舞臺

閏二月廿九禮拜五夜戲價目 三層一角 三層特等二角 頭等正廳四角 特別官廳七角 特別包廂七角

每逢禮拜三六禮拜日准演日戲全體藝員一齊登臺 開設二馬路新新舞臺原址 電話三七零二號

鎰菊笙 李人俊 祁彩芬 王益芳 水上飄 尚小雲 小如意 林樹森 尚和玉 鎰雲樓 何月山 趙君玉 馮子和 小如意 林樹森 鎰月樓 林樹森 蓋叫天 趙君玉 小如意 王益芳

余瑞廷 目蓮僧 李陵碑 虹橋泗洲 暗珠城 瘋殿 (陰陽河) 玉 情景連合 十三四本 改良蜻蜓 十五六本 閨閣佳章 年羹堯 山水激冲 重排 二本 氣球升天

法蘭西影戲院

鄭家木橋南

每逢星期二四六換新片 加演童子京班男女合演

閏二月廿九夜戲 小紅(元元) 小蘭 花月琴 小素卿 ▲沈瑞堂▼ 小雲 小順 蔣桂卿 小來 曹惹香 小春 小飛珠 小長奎 小叫天 柴桑口 鳥姬 三星歸位 葡萄會

夜戲 十七 求婚不遂 十八 獵犬赴獵 十九 適逢偶遇 廿本 滑稽片 探情片 奇遠片 第九集第十集 匙王

包廂二角 正廳一角 二三層樓位十八

京都 田永奎

文武戲法

鄙人十餘年在中外各國演術幻術蒙各界歡迎前贊賞十里路口同首一號四百六永定馬不美承此京都佈技 謹啓 京都雙義堂

同益公司股票

始創一

買賣內國公債及銀行股票紗布各業股票證券等公司招商局路礦股票證券債價市價至誠公平交易心評價無欺請虹口英廟馬頭大馬路請一首興旅館對面南京路一 本公司啟 A1464

海蜃樓影戲園

設城內九畝地新舞臺北首 登樓二角 正廳一角 幼童七十

本園新到科學偵探新片

今天開演偵探新片 強盜美人 頭二三本

吊膀子 車夫吃醋 拆爛污 三大本 全部 卻囊 氣煞 投河

准初三日起禮拜四頭集開演計二十集接續不斷決時臨過 准於三月初五大禮拜開演每日五頭二本切勿錯過

共和活動影戲園

西門外方浜橋

世界第一義俠偵探

紅圈

接演第九至十二本

俠女郎窗外 劫物老盜犯 身後有人貞 道德暗中擺 佈假紅圈幕 內盜鑽平生 不作皺眉事 世上應無切 人齒

今晚戲目一覽表

半文錢 准於三月初四夜連演第十三本十六本至十時止屆臨請早為盼

天蟾舞台禮聘南北馳名最優等架子花面

馮志奎

三月初一夜准演新排新戲 智取北湖州 飾胡大海

天蟾舞台禮聘最優等大花面

梁俊閣

初一夜 打龍袍 初二夜 御菓園 初三夜 草橋關

大舞台

◎廿九夜特聘南北馳名文武鬚生煩演雙齣傑作拿手好戲◎

楊瑞亭

釣金龜 長板坡 漢津口

新世界

上海第一游藝場在英大馬路泥城橋

▶盤梯二角電梯三角中餐券半元西餐券一元游資在內◀

樓下書場	樓下影戲場	二層樓	三層樓書場
曹少堂 宣卷 二點半至四點 七點半至九點	髦兒戲 二點至四點一刻 七點至九點一刻	女子新劇 三點半至五點半	趙稼秋 夏蓮君 四聯彈音 二點至三點
劉玉長 大鼓 四點至五	影戲 四點半至五點半 五點三刻至六點三刻	七點至九點	張少蟾 謝品泉 謝少泉 三笑 玉蜻蜓 三落金扇 七點至八點 三點至四點 八點至九點 四點至五點 九點至十點
李品一 盧湘卿 快書 點三刻	九點半至十點半	九點半至十一點半	吳小松 描金鳳 五點至六點
邱聘卿(三絃) 皮恩榮(拉戲) 九點至十 點三刻	十點三刻至十一點		吳石泉 白蛇傳 十點至十一點
韓亭斌(雙簧)			張筱棣 改良贅 六點至七點 十點至十二

新世界請看印度新到光身奇人

一 咄咄怪事咄咄 怪事人世閒覺 有如此一件怪 物事怪哉怪哉 二 印度養出一怪 人無手無足一 光身有頭有醫 子能言能警生 各種外國話說 來熟得很怪哉 三 怪哉名此人名 何以活怪活怪 之日三十有五 今年長不過一 歲身八寸說他 尺又小孩子嘴 是個然出騎子 上居是矮子年 說他緜過一世 紀巳十年為一 （三） 四 世 怪哉怪哉 人者以手執筆 作書活怪以口 咖筆寫字人者 以手取火吸煙 活怪以口取火 柴劃火而且吃 還他水果剝還 他皮稀種百怪 興千奇有非筆 墨所能形容者 要知活怪如何 活法如何怪法 請於十五日起 大家相約哥哥 第弟姊姊妹妹 到新世界來見 識見識一定也 道說怪戲怪哉 A1781

本公司新發行常期月票詳見本報封面告白

自來火燈

此種自來火燈最為完善久受社會讚美住宅商鋪均宜適用 上海無論裝置何種燃燈俱收裝費惟本公司于華式房屋免收裝費此即本公司之優待華商特點 欲知詳章者請向西藏路五號本公司工程師房或南京路二十九號本公司樣子間接洽可也

上海自來火公司啟 B76

蘇州民興新劇社

閶門外大馬路

蔣鏡澄 陳素素 李君磐 史海嘯 王雪梅 羅笑倩

朱小隱 顧雷音 汪摩陀 徐●半梅● 錢●化佛● 姚○鏡明○ 劉航燕 吳一笑 蔡逢時

閏二月廿九夜戲 孟姜女(過關一幕) 萬里尋夫(十二個月 花名准唱)

眼疾無憂瞽目遠明

夫人之所不能免者 病也然病之種類甚 夥最烈而劇者莫如 眼疾若患雙目失明 苦不勝言矣近不能 而察遠不能瞻眺久 鑒不治將淹為發廢 人矣惟本十人悉心 研究竭數年年心血 得此秘方專巨八寶 光明眼藥名治七十 二症及久年不愈之 眼疾不拘眼肉攀縣 白星白珠齒人生翳 紅眼爛皮障痛如刀 割或痛不或忍以及 小兒痘後可疾只將 此藥日點目久雖患 瞽目亦能三然重明 眞古今第一秘寶每 瓶洋壹元谿製極品 光明還睛有每瓶一 元每料丸五元

鋪設上海二馬路西鼎新里

京都天寶齋 啓 A1569

頂上英國織襪衫褲機器 348

敝者本行所售之織襪機器乃英國名廠製造物料堅固精良靈捷異於尋常出貨精緻快速並能翻新花樣織成之襪光潔可愛行銷甚易故本行各種襪機在歐美各國博覽會賽會共得有等獎證賞牌二十八枚之多即此一端可見本行織襪之優美全球為第一耳倘蒙賜顧價目格外克己若閣下名秀欲購機學習者本行有女教師指授敬請各界諸君駕臨一觀始知物美價廉

上海福州路二十號 英商茂成洋行謹啓

中華民國六年四月二十日 星期五 共四張 新申報 第四張第一版 夏曆丁巳閏二月廿九日

遊戲文

新食譜

芸芸衆生。食性懸殊。吳人嗜蛤蜊。法人嗜蝸牛。古人有好餐糞者。余觀當今世人嗜好之奇異。爰仿隨園食單。作新食譜。

鴆春酒　一名矆狗㸌。以鶴鴆之羽。浸氤氳匪春酒中。越日飲之。雖八十老翁。精足勢壯。宣戰宣戰。何敵不克。

醋溜姨太太　一般大人先生。好蓄姨太太。而又懼太太之鬧成。於是不得不爲小房子。借臺基。築金屋之舉。然又懼姨太太之軋姘頭吊膀子。於是不得不想預防之法。其法以姨太太按西湖醋溜魚法泡製。一通則太太不致吃醋。而姨太太亦可免吊軋之患矣。袞袞諸公。實圖利之。

京莊菜飯湯　此湯清澹薄味。素食者好之。從前教育部銷路頗廣。今衆議院北京大學各銷去一盌。內務教育兩部合銷一盌。未知以後銷路若何。（歷年教育總長非蔡子民即范靜生。或湯濟武。故京中有一盌菜飯湯之謔。亦嘲教育部爲冷澹之缺也）

馬屁炒牛排　清湯一盌。放馬屁十個。其味之佳。妙倍蓰。日人所售之味素。能將此湯煮牛排共食之。或一面急吃馬屁。一面又吃牛排。則肚子雖大。保無沒飯吃之患矣。（阿絮）

纏夾二先生語錄（續）

二先生游巴黎。歸語人曰。以予比之法人。真欲愧死。彼都雖三尺童子。亦能講解法語。而予則片語不懂也。

二先生將出洋。特購女子衣褲。有詢之者。則曰。大海茫茫。偶有不測。則予可着之而逃。因船主須讓婦孺先逃也。

某學生問二先生曰。吾國人稱因何而責歟。二先生曰。因吾始祖飲黃河之水故。（唐菊新）

纏夾二先生偕纏夾三先生。纏夾四先生。飲於某酒家。席次行一酒令。限定各說三個三國人名。須合事理。三先生先曰。劉備。放鴿。關公。張飛。（張者看也）次四先生曰。貂蟬。纏脚。董卓。呂布。（呂作理解）及至二先生。苦思良久。忽拱手道。先告罪。請恕無禮。三四先生急說道。請教請教。二先生乃曰。曹操。如廁。許褚。張遼。（阿絮）

詞選

沁園春　五闋（東園）

題甌東林君甌宇鄉國補游記

豪興一時發。鼓櫂出甌溟。海鷗如舊相識。導引問前程。不避闌風伏雨。不畏炎雲烈日。冒暑恣遊行。名勝有多少。一笑問山靈。

杯渡處。錫飛處。兩三僧。白蓮臺上。知滿到此滌塵襟。管甚蔬治園。管甚採薪汲水。紫竹入禪林。我欲碧紗買。描粉繡觀音。

聞道雁山勝。會作雁山遊。滿衣涼逗珠露。點染萬山秋。蠟屐踏穿幾兩。蠟酒携來幾斗。十日九勾留。形勢攬巖壑。千古此東甌。

霞標建。雲梯迴。碧峯幽。數聲雞犬天外。一聽一昂頭。記否芝仙界。記否散花佛界。東望小瀛洲。爲問林和靖。慧福幾生修。

四萬八千丈。矗地勢崔嵬。妙才誰抵孫綽。泚筆賦天台。香挹錦葱。綺蓮秀擷。琪花瑤草。翠翦又紅栽。採藥有仙侶。劉阮約重來。

丹山鳳。緱山鶴。莫相猜。自來玄聖遊化。桐帽更棕鞋。縹緲飛泉懸。磅礴窈窕幽崖。峭壁滑石暈莓苔。記取登高處。雲外見蓬萊。

不識詩中畫。不識畫中詩。輞川祇識摩詰。置驛遠徵題。我慕好遊王粲。我慕臥遊宗炳。山水繪瀟奇。鄉國補游記。滿紙墨淋漓。

法國陣亡兵士之喪儀

舊緘扎。新梵夾。盟紅薇。臨風無限懷想。海立白雲飛。欲寫嘉陵景物。只有吾家道子。妙筆最相宜。收拾琳琅去。一舸碧瀛西。

四萬里。西出新舊兩金山。倘逢中土游子。爲我報平安。燕趙代生烈士。吳越代生名士。猶是古衣冠。飛不到秦火。六籍詎摧殘。

芙蓉島。檳榔嶼。路漫漫。錦囊添得詩料。嘔不盡心肝。鄭衆漢家書。傳裴矩隋家圖記。留與後人看。他日花旗國。有夢度鄉關。

筆記

苗沛霖始末（續）（爲隱遺稿）

同治元年正月。粵捻交熾。潁上圍潁州。賈公督民固守。羽書告急。復兵部侍郎勝保爲欽差大臣。督辦皖豫軍務。援潁州。並辦苗練事。師次太和。兵單食乏。勢不振。檄責沛霖。沛霖慚。且畏復衆。歸退壽州。克潁上。潁州圍頓解。時淮軍新立。福建延建邵道李公鴻章。乘番舶赴上海。劉銘傳。張樹聲。張樹珊。周盛波。周盛傳等。分隸其衆。椎埋狙擊之徒。紛紛應募。皖北殘黎。引領紹治。李公續宣巡撫安徽。統湘軍駐六安。將軍多隆阿公攻克廬州。僞英王陳玉成北竄瓦埠。勝保公合沛霖夾擊。使萬春賺入壽城。檻送潁州。盡降其衆。江甯賊援絕。錄功請復沛霖官。朝議不行。二年春。科爾沁博多拉噶台親王僧格林沁。勦捻至亳。樂行東竄。沛霖遮於蒙城。樂村失勢走李圩。潁州知府英翰擒之。張變德前爲楚軍殲於松滋。關張襲既滅。諭苗散衆歸農。沛霖佯諾之。而狐疑益甚。方勝公之遷陝西也。調苗帶練萬人助勦回匪。得旨嚴飭。並諭各路堵截。未幾。勝保被議下獄。敦匪事起。王師北去。三月壬戌。沛霖反。遣逆黨鄒長清取懷遠。方長華襲潁上。王永年據下蔡。朱萬隆入正陽。潘立勛踩光固。王金魁薄太和。苗天慶犯五河。張逢科擾靈璧。李萬春圍壽州。知縣蔡錫灝焯。吳景春。蘇展中。先後被害。唐撫軍訓方。軍臨淮。安肅道蔣凝學。軍芍坡。兵屢挫。賊焰彌熾。六月陷壽州。後一月。勝保賜死。沛霖念蒙城近老圩。且多舊怨也。身率悍黨以困之。繞城爲牆。繞牆爲塹。塹深而牆峻。連營伺守。晝匿其中。夜則聯袂呼譟。梭巡壁上。官兵更番輪抵。不能破。按察使馬新貽駐城中。七月乘間歸臨淮。八月丙戌。渦河兩岸官軍退署。鳳潁道英翰屯小澗。勢益單。戰無虛日。戊戌。王命總兵陳國瑞督師援蒙。至小澗。英翰建議環賊營築垣。掘地道。士卒蛇行而進。以賊之攻城者攻賊。一壘破。餘壘皆震。遂毀賊圩。軒慕玉宗墳。王家套河。阻賊水運。九月巳巳。荆州將軍富明阿公遣總兵宋慶。詹啓綸。繼進。冬十月。王師南下。丁亥。至亳。克蔣集。斬匪黨陳萬福。庚寅。派翼長舒通額。率馬隊覘賊。辛卯。復高爐集。癸巳。破楊家集。甲午。攻西陽集。末下。移軍北岸之葛家樓。乙未。杭州將軍國瑞公。亦至外垣。既合。賊糧斷。丁酉。王親督諸軍。戰於城下。擒蔡圩。戊戌。克之。賊爲重塹所限。猝不能出。九日。西南營潰。蒙城圍解。沛霖猶陣渦水上。巳亥夜。將越濠南逃。王師合擊。砲火漲天。賊內亂。沛霖爲亂軍所殺。餘黨納地請降。妻徐氏子連生皆伏誅。淮北底定。

小說

巾幗軼聞　邱太太艷史　張景明遺稿　孫孫山潤辭

鄙著三十年聞見錄。曾記邱太太事。惜語焉不詳。今得亡友張君景明遺稿。述太太一生事跡甚悉。惜其體例未善。因略加潤飾之如左。

邱太太者。徐姓之女。吾邑邱某之妻也。貌美而工媚。善歌崑劇。少時香名藉藉甚。富家鉅室。聞名者踵接。其父母以貧故。居爲奇貨。嘗指太太而嘆曰。此吾家錢樹子也。吾二人將倚以終身。詎肯輕易許人哉。邱某聞其名。以千金聘之。置於鏡室。會大婦死。太太遂擅專房寵。生子女各一。邱富而無子。至是益變之。不數年。遂以病瘵死。太太固風流而放誕者。邱既死。太太哭之哀。既而嘆曰。人生世上。如輕塵棲弱草耳。夫子既棄此呱呱者而去。我何庸自苦。時邑中局戲甚盛。諸貴游皆豪於博。太太乃撤其縗絰。精廬舍。潔飲饌。以招致少年子弟。諸少年既涎其色。復歆其供張之盛。趨之若騖。顧太太之意。殊不在博。芳心脈脈。別

接幅後

首倡 中國商業函授學校廣招免費生 函索詳章須附郵票

商業雜誌

四月十日第一期出版廣告

本雜誌發起於二十世紀商戰猛烈之秋。亟亟以灌輸商業學識爲宗旨。凡關乎商業之狀況。金融之關係。市價之漲落。本埠外埠之調查。與各種論說文苑小說之有合於商業上新知識者。悉載靡遺。其內容之豐富。淋瑯觸目。美不勝收。足爲商人絕好的研究品。亦商界絕好的實用品。想我商界同胞必以先覩爲快也。每月一大冊。實價大洋兩角。預訂全年十二冊兩元。函訂者每冊另加郵費本埠一分外埠二分半日本四分南洋及歐美各埠八分全年以十二冊計郵票代價九五折算欲訂閱者務請從速

總發行處　上海英大馬路五七五號中國商業函授學校

農商部註冊

中國精益眼鏡公司

中國第一家自製吃力克鏡片

總公司 上海英大馬路泥城橋東
分公司 北京 天津 漢口 長沙

GRADUATE OPTICIAN

諸君欲戴合目光之眼鏡須光得完善之驗光諸君若戴目光合度之鏡片與夫戴一金製邊脚而光不合度之鏡片其利害懸殊自不可以道里計然欲得目光合度之鏡片非爲有數種學術之専門家以其良久經驗最新儀器爲之詳細審驗即不能適合個人之需要故鏡片之重要部分在於試驗而九在於究美之試驗本公司驗光主任於學術信有素而經驗既自設備尤悉驗光室之理並備有合光學原式驗光識各種最新盡所長倘器以期充或賜參覲承惠顧無任歡迎

總經理張士德謹啟　電話三八九五

艾羅補腦汁

腦氣筋　貫全身
二瞳子　仗以明
口與舌　頓此靈
達耳部　可以聽
香與臭　鼻能聞
手與足　能有勁
脾能健　血能增
心能巧　肝能平
腎能固　肺能清
腦筋強　有精神
活百絡　治百病
補腦汁　功最靈
服此藥　補腦筋
腦筋足　百事順
我以此　勸諸君
快快服　壽域登

大瓶　二元
小瓶　一元二角半
總發行上海中法藥房
分售處各埠各大藥房　A1680

強壯 精血丸

十大功勞表

扶陽補精
滋陰補血
健腦起衰
養心甯神
固腎葆真
益肺止咳
調經安產
清熱退癆
開胃進食
去積除痞

服此丸一星期後十大功勞必有一二發現若服至八九星期則十大功勞必備見於全體虛弱者即由此而強壯矣

價格　大瓶洋一元二角半 每打十二元　小瓶洋七角半 每打七元二角

總發行所　上海中英大藥房

外埠各本分號各大藥房均有發售

美國卜蘭 醫士發明

尅煙補體丸

本號　辣克紅色補丸　如蒙惠顧　格外歡迎

經理　強種百補丸　外埠信購　即班回件

主治效能
尅烟易速斷癮
戒時毫無痛苦
完全脫離苦海
可保百病不生
且能培元養身
順氣化痰固精
和平藥料製成
實爲養生之品

上海五馬路棋盤街　立成製藥公司　總發行所

臘文達痱子粉

男女嬌艷之要品

春熯夏炎之際。每每有痱子爲患。最與皮膚有害。身體髮膚受之父母。豈可使之受害毀傷。諸君盡一試臘文達痱子粉乎。用之能掃除一切瘰癧。殺斃微生之物。爲保護皮膚最上妙品。不特於衛生有莫大禆益。且使皮膚光潤。男女咸宜。而清香撲鼻。性質純美。尤其餘事也。取價甚廉。價目大聽一元。小聽五角。

南京路屈臣氏大藥房謹啟

倪軼池啟事

鄙人前蒙紹興徐哲夫翁天寥君等聘充小說售報主任編輯報中文字當然由鄙人完全負責不意成立後徐君等私見太深屢將似通非通之小說雜稿鬮爲編入且時來干涉筆政鄙人買文近二十年區區微名雖不足爲世所重然竟一任豎子輩之播弄自待未免太輕自即日起業與售報脫離關係所有鄙人經手特約諸君其薄酬己由鄙人自行墊送關後該報一切事宜概與鄙人無涉除分別函達外用特登報聲明　C194

開灤礦國產

啟者敝礦所出煤槽九槽林西等塊五統煤煤屑種種早經名震寰宇毋待贅述而焦炭一項分有二種一日頭廚焦專供鎔鐵之用一日式號焦不但各爐用皆合宜且可供諸廚灶幸蒙同胞惠顧無任歡迎之至

上海開灤礦務局特白　B215

社會小說 吾妻 (續) (劍秋)

有寄託諸少年雖爭以豪侈相夸炫太太視之蔑如也時有九郎者城中鉅室王氏子也年少才俊容服都麗偶過其門太太一見而心傾即以向之媚其夫者媚九郎食則同食坐則共坐九郎好飲太太爲之沽佳釀九郎好食異味太太爲之覓山珍海錯凡九郎有所欲太太無不先意承志九郎感之遂一日無太太不歡或問九郎姬妾滿前何獨戀戀一半老徐娘九郎笑而不言固問之則曰是非爾輩所知也姬妾猶食品中之江瑤柱一嚼之後即了無餘味太太則橄欖也愈嚼則味愈美人乃知太太之所以籠絡九郎者固自有在方是時九郎之父尚在見其子爲太太所惑恐爲盛名累謀所以離間之策而未得會三年大比其父乃責以北上應試九郎躊躇不即應謀之太太太太曰郎其往北父命不可違功名不可不力爭以郎之才舉人進士唾手可得勿以妾故而誤郎前程萬里也即夕治具爲九郎餞別九郎不得已束裝登程太太送之春申浦上酒涙而別九郎本膏粱體不習風濤由上海至天津海行數日夜顛簸殊苦又因耽於酒色本原虧弱已甚經此長途跋涉外感內邪同時交作抵京遂病病甚未及應試而歸太太聞之祈天哀禱願以身代卒無效歸家不數日即死太太哭之慟九郎彌留時哀其父曰兒將死矣願阿父聽兒一言兒識邱太太三年於茲曾未向家中索一錢食也惟太太衣也惟太太用也惟太太太太之待兒至矣兒費太太亦不貲矣阿父果哀兒者請以二千金報太太則兒死亦瞑目矣九郎家本鉅富其父又忠厚長者感九郎言如數畀之太太泣而辭曰吾之所以待九郎者情也非爲利也九郎病我不能親侍湯藥九郎死我又不能憑棺一哭親視含殮我負九郎實甚若復以生前之所費取償於死後是以情始者以利終何以對九郎於地下且我行年五十瞬將就木子死而女已嫁又安用此阿堵物爲畀之再三乃受卽以此金周貧困者人問其故曰吾爲亡者資冥福耳太太喜博居恒博徒常滿座自九郎死太太即閉門謝客非知已者罕覩其面戊戌秋太太六秩周慶設筵宴客舊時博徒及城中搢紳先生輩皆捧觴上壽衣冠蹌濟輿馬塞門太太顧而樂之連引數巨觥酒酣述少年事喟然歎曰使九郎而在今日之會其樂當復奚如今則已矣言畢悽然滿座皆爲不歡又閱十載太太年古稀矣一日忽治具招客生平舊相識折柬殆遍人皆莫喩其意酒三巡太太起而言曰我夜夢青鳥集我舍羽衣仙子引手而招我我殆將去矣不可不與諸君一別諸君往日嘗欲聆我音而不得今日當爲君等歌一曲願命侍兒取檀板當筵引吭歌湯玉茗之南柯夢一闋聲調悲愴座客有泣下者客既去太太即端坐而逝太太性通脫晚年頗佞於佛顧不茹素食肉而唸經居常喜聽人說彈詞尤好平話有工柳敬亭技者必多方招致之更喜周恤貧困有所求輒應故其歿也貧困者皆哭失聲曰太太死矣將奈何

孫孫山曰吾在弱冠時人有自城中來者輒聞其嘖嘖稱邱太太不置心竊疑之以爲太太不過一婦人耳何令人傾慕至此今乃知太太之所以令人傾慕者固自有在徒覩其待九郎一事已非尋常女子所得同年而語人乃以風流放誕譏之抑亦過矣

席間談及報事我卽問他宗旨所在還是監督政府還是擁護政府某君未答談君即搶言道勿問宗旨先問君對於現政府是否滿意袁氏是何等人物我乘著酒意拍案大言道這何消問得現政府是專制政府袁世凱是曹阿瞞一流人物別的不用說只看他去年火燒漢口的事及兩年來的種種專橫舉動便可見其一斑了談君不待我說畢疾忙阻止道偵探遍地吾友不宜如此毫無忌憚我見談君胆小如鼠瞧着他冷笑道足下也是血性男子奈何一入政界便把血性汨沒淨盡不記得昔在南菁同學時候我與你提倡革命開口流血閉口犧牲命何等激烈今日奈何沒用至此某君接口道先生勿錯怪談君談君此言是有不得已之苦衷這兩年中袁氏不惜重金密派爪牙四出刺探黨人舉動出言不愼大禍立至先生熱心爲國不妨俟敝報出版後以言論盡其監督之職此時還宜謹愼爲是談君也接着說道南菁舊事我何曾忘却正爲想起昔年提倡革命的事所以請吾友担任這總編輯一職吾友何以反輕我起來吾見他話中有因未便再說席散以後即分道各散

我回到旅館總理返報館談君仍連夜渡江而去這一席話不打緊那知已種下了禍根從這日起頭隨便到那裏我之前後左右常有人遠遠地保護着閱者勿誤會這保護我的並不是我的衞隊我也無前呼後擁的資格乃是袁氏所派的一般狗偵探可憐我那裏知道 (未完)

社會小說 歇浦潮 (續) (海上說夢人)

第二十回 贈巨金美人仗義 出重洋浪子逃生

娘姨當下雇車進城到黃百城家中找尋美士恰值美士又同百城到城隍廟游玩去了娘姨無奈只得坐在客堂中等候又被黃萬卷獸頭獸腦的問長問短把他問得十分窘迫幸得造作幾句鬼話將他搪塞過去將近黃昏時候纔見美士百城二人笑嘻嘻的回來美士一見娘姨即忙斂住笑容招呼他到書房內去百城知趣自與萬卷說話並不跟他進去美士走進書房一開口就問娘姨那話兒有沒有娘姨道有的美士大喜看他在懷中左掏右摸心中估量摸出來定是一大捲鈔票不料却是個小小手巾包兒又見他打開手巾包露出一張小照一個簿簿紙包不覺心中冰冷暗說糟了我問他要錢他却給我這牢什子的小照到此地步不要講什麼虛花頭的愛情送什麼小照懊洋洋的接在手中覺得這小小紙包分量很沉慌忙拆開一看原來是黃澄澄的金葉不由的心花怒放道奶奶把這東西給我做盤纏嗎娘姨道正是呢他說現洋藏在身畔只恐路上歹人多偶而露眼最爲危險故而兌了七百多塊錢金葉以便你容易收藏而且到處可以換錢使用比現洋鈔票更爲穩當美士聽說暗暗佩服無雙慮得週到娘姨又道奶奶教你此番出門最好到東洋不可到中國別碼頭去因中國內地各處常有一班壞人誘人爲非作歹故而萬萬去不得東洋地方學堂很多你有了錢也可自已念念書美士聽說微微一笑暗想我本有游日之意他教我們東洋去果然中聽講到念書一層往日我在學堂肄業的當兒還時常要裝病逃學難道老遠的奔到東洋還要念什麼書不成可笑婦人淺見往往說出不近人情的話來又聽那娘姨道據說東洋還有什麼下處女人最愛勾搭中國少年男子你須要記得此番爲着女人身上壞的事千萬不可再走這個道兒美士聽說忍不住好笑暗說他的醋勁也太很了我在上海他不許我相與別的女人我到東洋他又預先定吃日本醋了娘姨又道奶奶說的這張小照你日前向他要過的故命我帶給你教你以後見了這張照如見他自已本人一般不必心中記罣美士點頭微笑道奶奶還有別話嗎娘姨道別的沒說什麼不過他叮囑你作客不比在家第一衣裳要穿得和暖第二吃食須要留心異鄉外國沒人替你照應件件要伙自已千萬不可同在家時這般大意美士聽到這裏覺得無雙一片至情流露言外心中未免感激頗悔自已待他沒誠心很有些對他不住娘姨又道奶奶還教你到了東洋務必常給他信息那信不妨寄在我家說時在懷中摸出一張紙條道這便是我家的地址美士接過與金葉小照一并貼身藏好娘姨問他大約幾時動身美士道動身必須預備行裝大約還得耽擱三天五天你隔兩天再來聽我的回音罷 (未完)

介紹部

儉德會

規則 不狎邪 不賭博 不必以酒食結交 不必華服 不輕寒素 (五條規則外無他章程入會者祇須詳開姓名年歲職業居址寄新申報介紹部披露)

四月十八日入會者沈耀麟字若愚（嘉興南門外絲竹弄街恒和源布店） 張徐漁字纖堯（嘉興張公利紙棧） 韓還年 金履安 顧雲卿（杭州江干同義公煤油公司） 汪熙（安徽六合縣西鄉竹鎮徐松茂木行） 蔣卓卿（江陰南閘鎮元大布莊） 徐永珠（徐州道署街沛巷八甲九排六號） 張九思（湖北黃石港永和隆號） 王芝蘭 陶秉五 趙幼嘗 錢效農 吳裕如（鎮江久昌錢莊） 王恩陞字丹初又名紹梧（山東諸城縣相州集慶堂） 朱振東字銳齊（東台安豐市大港頭朱公盛祥米行）

十八號入會者陳靜貞女士陳誤爲陳敬更正

豁公啓事 僕現養病滬上並未担任報館職務間或援投稿例藉新申報自由新聞部發表些須揣作亦非受職作文者比至各小報更與鄙人無關恐未週知特此奉告

原本 上下 老殘游記 增批 加注 持價券

小說一物本有開通社會智識之功無論商學各界均不可讀但以增進常識爲準必須精究中西未來之大事非良足以預言此書作者係能知未來之數理學之事又預言以其所表示如中西北拳南革等明驗皆即現在之中已經見及奇驗而不其三日之諸事所演皆如八十末之一也來之界中近世之怪劇幻變等情均至...

皇帝夢 上編 下編

約書券 上編下編 定價二元 色情之男女 預

另加寄費 此佈

上海四馬路望平街口中 百新公司發行部啓 A1679

百代公司

新到廣東武生新華唱片

武生新華爲粵省最優等之藝員所唱各片出神入化允推奇妙無匹並有各種新收廣東唱片諸色俱全均爲著名角旦之佳作欲聆新音者盍請購試爲荷並到潮洲調多種唱工極好識者選之 8175

高德洋行

上海英大馬路三十六號 便

創製吒力克化學灣形鏡片

鏡究以近使不來之一疊一彼利紙有餐三其諸合戴之惠言醫雷網 者一自來之視之勝滬後出科岸而上名評味齊君目最眼顧之學華全 華道敝半老復枚上塵然殊無立豐無深者鼎欲之優鏡一不博經啓 人頗行明花原舉步者于少非幟詞實得自也配光等者試我士理 於掛張蒙等光突敝層光登係登揚無其能故正線華請方欺費蔡 眼研慕味光者邇行見學諸炫言報用中明凡準而美 知也德佑 A46

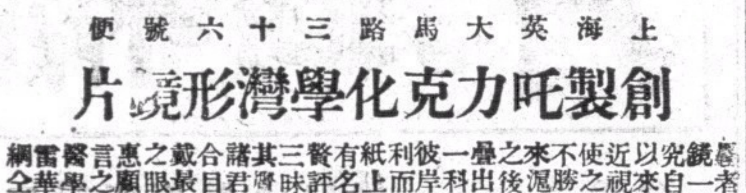

中國精華眼鏡公司

印度戒煙純正新藥水

陽曆四月一號發行

鴉片一物之所以害人獨甚者何哉 嘗致睡不安

平腦止痛收斂之功盡遂（功效甚多難以）其始也由印度運入用之合藥而已不料一經燈吸能成癮如附骨疽之革除諸君一日有癮不易致則不吸百病叢生舉動爲艱甚者腰痠腿軟咳嗆氣喘或致遺精神疲力倦手骨痠然如病傷寒種種痛苦使人難受若似乎有日夕性命之虞此煙癮之爲害不亦酷且烈哉然天生五行相生相尅果得其確實無一如磁石之吸鐵蓋百試而無一爽者也本行主印度貴族醫院主任醫藥大家學 伽俐僧先生素性最恨鴉片其業醫者蓋由此也十餘年前東奔西走足跡幾遍全球專心研究所以除之法連絡各國醫藥學士化學專家每得一方遍請化驗現所發明之正新藥水一係由西印度巴哈馬島得來純百里不產鴉片先生因而心奇携回少許煉取其精華投之有癮者覺可不發烟癮神清氣爽不旬日烟害盡除一癸亥遂即發行於印度迄今間多之有餘已革除二萬人無絲毫痛苦今因我國烟禁嚴者來華以享我同胞俾早登彼岸特運此水脫離苦海抱癮諸君盍購試之

價目 二元試服樣子每瓶 每瓶三大洋二角

上海廣東路字房第十七號 伽俐僧洋行

總經理 上海石路 太和大藥房 電話四九二一

本埠經售處

河南路 泰西藥房 四馬路 中英藥房 石路中 太和藥房 麥家圈 大生藥房 五馬路 中洋藥房 交通路 美泰藥房 五馬路 華美藥房 南市 英美藥房 五馬路 中德藥房 棋盤街 美華藥房 北四川路 萬利錢莊 拋球場 全昌祥號 英大馬路 福和公 A1756

注意 試服樣瓶掉換券

欲得試服樣瓶者請將此券剪下至本行或本埠指定之經售處換掉試服樣一瓶須附大洋二角外埠另寄加洋四分

上洋二馬路八十六號

此丹爲補身種子第一靈藥妙在外施瞬息有功 氤氳至寶丹

每匣一元雙料二元 宜男女界所需調經種子 價目相同又種玉露種玉膏

坤界宜男寶

俱爲求嗣妙品又楊妃美容粉每瓶大洋二角

異老 自強軒啟 A1558

惠通股票公司

放盤收買各種股票證券公債儲蓄等票花印移設四馬路石路中市惠通錢莊內事務所在香粉弄永吉里電話三九四五

精製克羅克衛生眼鏡

中華

開設英大馬路樓外樓西小菜場東首 電話二一一二 支店重慶無錫

克羅克爲英國光學大家研究此鏡片原料蓋因種種妨碍目光之色惟此棕白二色能抵制之於衛生最有裨益市上碼真者極少本公司所出之克羅克昨大言欺人諸君試驗白色一種在日間現微青色在晚間者微紅色者方是的真原料愛護目光之上品各家比驗眞僞立辨毋可掩飾以漁人速客購鏡力爲他種劣貨所混況驗光製片有周憲章俞聖祚主任二君光學閱歷垂十餘年別家驗光未合而至本公司較準者日必數起其大概可知請余不信請嘗試之 中華眼鏡公司謹啓

可喜可喜有愛國香烟

飛艇香烟

雙喜香烟

新出愛國香烟

香烟爲應酬饋贈之佳品近日民智大開國貨趣重國貨故以國貨爲贈人人必起敬的香烟蓋其貨即以敬其國也况本公司各貨尤爲香醇精美之國貨者乎

中國南洋兄弟烟草公司啓 A1450